



Gaceta Municipal

LA RAZA

Órgano de difusión del H. Ayuntamiento de Colón

30 de noviembre de 2022

Responsable de la Publicación

Lic. Jorge Alberto Cornejo Mota
Secretario del H. Ayuntamiento

No. 27 Tomo I

ÍNDICE

Pág.

Tema

1 - 94 ACUERDO POR EL QUE SE AUTORIZA LA INICIATIVA DE LEY DE INGRESOS DEL MUNICIPIO DE COLÓN, QRO., PARA EL EJERCICIO FISCAL 2023. (PARTE 1)

EL LIC. JORGE ALBERTO CORNEJO MOTA, SECRETARIO DEL H. AYUNTAMIENTO, EN USO DE LA FACULTAD QUE LE CONFIERE EL ARTÍCULO 47 FRACCIÓN IV DE LA LEY ORGÁNICA MUNICIPAL DEL ESTADO DE QUERÉTARO,

CERTIFICA

Que en Sesión Extraordinaria de Cabildo de fecha 30 de noviembre del año dos mil veintidós, el Ayuntamiento de Colón, Qro., aprobó el **Acuerdo por el que se autoriza la iniciativa de Ley de Ingresos del Municipio de Colón, Qro., para el ejercicio fiscal 2023**, el cual se señala textualmente:

“Con fundamento en lo dispuesto por los artículos 115 fracciones II y IV de la Constitución Política de los Estados Unidos Mexicanos; 14 y 35 de la Constitución Política del Estado Libre y Soberano de Querétaro; 2, 48, 60, 61 fracción I incisos a) y b), y 63 de la Ley General de Contabilidad Gubernamental; 1, 8, 18 y 21 de la Ley de Disciplina Financiera de las Entidades y los Municipios; 2, 30 fracciones I, X, y XII, 48 fracciones I, II y VI, 102 fracción III, 106, 108 y 109 de la Ley Orgánica Municipal del Estado de Querétaro; 28, 29, 31 y 35 de la Ley para el Manejo de los Recursos Públicos del Estado de Querétaro; 26 fracción II y VII, 30, 32, 33 y 34 del Reglamento Interior del Ayuntamiento del Municipio de Colón, Qro; y

CONSIDERANDO

1. Que el artículo 115 de la Constitución Política de los Estados Unidos Mexicanos, dispone que los Estados adoptarán, para su régimen interior, la forma de gobierno republicano, representativo, popular, teniendo como base de su división territorial y de su organización política y administrativa el Municipio Libre.
2. Que de conformidad con lo dispuesto por los artículos 115, fracción II de la Constitución Política de los Estados Unidos Mexicanos; 35 de la Constitución Política del Estado Libre y Soberano de Querétaro; 2 y 30, fracción I de la Ley Orgánica Municipal del Estado de Querétaro, cada Municipio será gobernado por un Ayuntamiento de elección popular y la competencia que la Constitución otorga al Gobierno Municipal se ejercerá por el Ayuntamiento de manera exclusiva y no habrá autoridad intermedia alguna entre éste y el Gobierno del Estado.
3. Que con fundamento en el artículo 14 de la Constitución Política del Estado Libre y Soberano de Querétaro, la hacienda pública de los Municipios está constituida por los bienes muebles e inmuebles comprendidos en su patrimonio y por los ingresos que establezcan en su favor las leyes.
4. El artículo 2 de la Ley General de Contabilidad Gubernamental establece que, los entes públicos aplicarán la contabilidad gubernamental para facilitar el registro y la fiscalización de los activos, pasivos, ingresos y gastos y, en general, contribuir a medir la eficacia, economía y eficiencia del gasto e ingresos públicos, la administración de la deuda pública, incluyendo las obligaciones contingentes y el patrimonio del Estado. Y deberán seguir las mejores prácticas contables nacionales e internacionales en apoyo a las tareas de planeación financiera, control de recursos, análisis y fiscalización.

5. Los numerales 60 y 61 de la Ley General de Contabilidad Gubernamental, establecen como obligación de los Entes Públicos que las disposiciones aplicables al proceso de integración de las leyes de ingresos, los presupuestos de egresos y demás documentos que deban publicarse en los medios oficiales de difusión, se incluirán en las respectivas páginas de Internet.

5.1. Además de la información prevista en las respectivas leyes en materia financiera, fiscal y presupuestaria los municipios, incluirán en sus respectivas leyes de ingresos:

a) Las fuentes de sus ingresos sean ordinarios o extraordinarios, desagregando el monto de cada una incluyendo los recursos federales que se estime serán transferidos por la Federación a través de los fondos de participaciones y aportaciones federales, subsidios y convenios de reasignación; así como los ingresos recaudados con base en las disposiciones locales, y

b) Las obligaciones de garantía o pago causante de deuda pública u otros pasivos de cualquier naturaleza con contrapartes, proveedores, contratistas y acreedores, incluyendo la disposición de bienes o expectativa de derechos sobre éstos, contraídos directamente o a través de cualquier instrumento jurídico considerado o no dentro de la estructura orgánica de la administración pública correspondiente, y la celebración de actos jurídicos análogos a los anteriores y sin perjuicio de que dichas obligaciones tengan como propósito el canje o refinanciamiento de otras o de que sea considerado o no como deuda pública en los ordenamientos aplicables. Asimismo, la composición de dichas obligaciones y el destino de los recursos obtenidos.

6. Que la presente Ley, se encuentra elaborada en apego a lo dispuesto por el numeral 18 de la Ley de Disciplina Financiera de las Entidades Federativas y los Municipios, debiendo ser congruentes con los Criterios Generales de Política Económica y las estimaciones de las participaciones y Transferencias federales etiquetadas que se incluyan no deberán exceder a las previstas en la iniciativa de la Ley de Ingresos de la Federación y en el proyecto de Presupuesto de Egresos de la Federación, así como aquellas transferencias de la Entidad Federativa correspondiente.

7. Que de conformidad con lo dispuesto por el numeral 48 fracciones I, II y VI de la Ley Orgánica municipal del Estado de Querétaro, la dependencia encargada de las finanzas públicas, tendrá a su cargo la administración financiera y tributaria de la hacienda pública del Municipio así mismo, le corresponde el elaborar y proponer al Presidente Municipal los proyectos de iniciativa de ley, reglamentos y demás disposiciones de carácter general que se requieran para el manejo de los asuntos financieros y tributarios del municipio, a efecto de darles el trámite que corresponda para su aprobación; recaudar las contribuciones, productos y aprovechamientos que correspondan al Municipio; ejercer las atribuciones en materia tributaria derivadas de los convenios celebrados con el Gobierno del Estado y con

otros municipios; y proponer al Presidente Municipal el proyecto de Ley de Ingresos y Presupuesto de Egresos del Municipio, para darles el trámite que corresponda para su aprobación.

8. Que los artículos 102 fracción III, 103 y 104 de la Ley Orgánica Municipal del Estado de Querétaro, establecen que, entre otras, la dependencia encargada de las finanzas públicas es considerada como autoridad fiscal y hacendaria, así mismo, la hacienda pública municipal se forma con los ingresos ordinarios y extraordinarios que determina anualmente la Legislatura con base en los ordenamientos fiscales aplicables; siendo ingresos ordinarios los impuestos, derechos, productos, aprovechamientos, contribuciones especiales y participaciones en ingresos que establezcan las leyes respectivas; y como extraordinarias todos aquellos cuya percepción se autorice excepcionalmente para cubrir gastos eventuales o el importe de determinadas obras públicas. Dentro de esta categoría quedan comprendidos los empréstitos o financiamientos adicionales.

9. Que la presente Ley de Ingresos, en apego a los principios de disciplina financiera y responsabilidad hacendaria, no contempla la creación de nuevos impuestos, mantiene los mismos ingresos tributarios con sus diversos elementos contributivos; y en estricto apego a los principios de equidad, proporcionalidad y justicia tributaria, lo que permitirá facilitar el cumplimiento voluntario de obligaciones fiscales por parte de los ciudadanos. Además de mantener los esquemas tributarios y mecanismos integrales de recaudación que coadyuven a elevar los ingresos propios.

10. Que de conformidad con lo dispuesto por los artículos 115, fracciones II y IV, párrafo primero de la Constitución Política de los Estados Unidos Mexicanos; 30 fracción XII de la Ley Orgánica Municipal del Estado de Querétaro es facultad del Municipio de Colón, manejar conforme a la ley su patrimonio y administrar libremente su Hacienda, la cual se formará de los rendimientos de los bienes que les pertenezcan, así como de las contribuciones y otros ingresos que las legislaturas establezcan a su favor, correspondiendo así mismo vigilar, a través del Presidente Municipal y de los órganos de control que se establezcan por parte del propio Ayuntamiento, la correcta aplicación del Presupuesto de Egresos.

11. Que en ese sentido, los Ayuntamientos son competentes para aprobar los bandos de policía y gobierno, reglamentos, circulares y disposiciones administrativas de observancia general dentro de sus respectivas jurisdicciones, que organicen la administración pública municipal, que regulen las materias, procedimientos, funciones y servicios públicos de su competencia y que aseguren la participación ciudadana y vecinal.

12. Que de conformidad con lo dispuesto por los artículos 115, fracción IV, párrafo cuarto de la Constitución Política de los Estados Unidos Mexicanos; 30 fracción X de la Ley Orgánica Municipal del Estado de Querétaro el Ayuntamiento es competente para formular la iniciativa de Ley de ingresos del Municipio para cada año fiscal y remitirla, para su estudio y aprobación, a la Legislatura del Estado.

13. Que el artículo 1 de la Ley de Disciplina Financiera de las Entidades Federativas y los Municipios establece que dicha Ley es de orden público y tiene como objeto establecer

los criterios generales de responsabilidad hacendaria y financiera que regirán a las Entidades Federativas y los Municipios, así como a sus respectivos Entes Públicos, para un manejo sostenible de sus finanzas públicas. Las Entidades Federativas, los Municipios y sus Entes Públicos se sujetarán a las disposiciones establecidas en la presente Ley y administrarán sus recursos con base en los principios de legalidad, honestidad, eficacia, eficiencia, economía, racionalidad, austeridad, transparencia, control y rendición de cuentas. Adicionalmente, los Entes Públicos de las Entidades Federativas y los Municipios cumplirán, respectivamente, lo dispuesto en los Capítulos I y II del Título Segundo de esa Ley, de conformidad con la normatividad contable aplicable.

14. Que el artículo 8 de la Ley de Disciplina Financiera de las Entidades Federativas y los Municipios señala que toda propuesta de aumento o creación de gasto del Presupuesto de Egresos, deberá acompañarse con la correspondiente iniciativa de ingreso o compensarse con reducciones en otras previsiones de gasto. Asimismo refiere que no procederá pago alguno que no esté comprendido en el Presupuesto de Egresos, determinado por ley posterior o con cargo a Ingresos excedentes. La Entidad Federativa deberá revelar en la cuenta pública y en los informes que periódicamente entreguen a la Legislatura local, la fuente de ingresos con la que se haya pagado el nuevo gasto, distinguiendo el Gasto etiquetado y no etiquetado.

15. Que el artículo 18 de la Ley de Disciplina Financiera de las Entidades Federativas y los Municipios, hace referencia a los lineamientos sobre los cuales se debe basar la elaboración de las iniciativas de las Leyes de Ingresos y los proyectos de Presupuestos de Egresos de los Municipios señalando que se deberán elaborar conforme a lo establecido en la legislación local aplicable, en la Ley General de Contabilidad Gubernamental y las normas que emita el Consejo Nacional de Armonización Contable, con base en objetivos, parámetros cuantificables e indicadores del desempeño; deberán ser congruentes con los planes estatales y municipales de desarrollo y los programas derivados de los mismos; e incluirán cuando menos objetivos anuales, estrategias y metas.

Las Leyes de Ingresos y los Presupuestos de Egresos de los Municipios deberán ser congruentes con los Criterios Generales de Política Económica y las estimaciones de las participaciones y Transferencias federales etiquetadas que se incluyan no deberán exceder a las previstas en la iniciativa de la Ley de Ingresos de la Federación y en el proyecto de Presupuesto de Egresos de la Federación, así como aquellas transferencias de la Entidad Federativa correspondiente.

Los Municipios, en adición a lo previsto en los párrafos anteriores, deberán incluir en las iniciativas de las Leyes de Ingresos y los proyectos de Presupuestos de Egresos:

- I. Proyecciones de finanzas públicas, considerando las premisas empleadas en los Criterios Generales de Política Económica. Las proyecciones se realizarán con base en los formatos que emita el Consejo Nacional de Armonización Contable y abarcarán un periodo de tres años en adición al ejercicio fiscal en cuestión, las que se revisarán y, en su caso, se adecuarán anualmente en los ejercicios subsecuentes;

II. Descripción de los riesgos relevantes para las finanzas públicas, incluyendo los montos de Deuda Contingente, acompañados de propuestas de acción para enfrentarlos;

III. Los resultados de las finanzas públicas que abarquen un periodo de los tres últimos años y el ejercicio fiscal en cuestión, de acuerdo con los formatos que emita el Consejo Nacional de Armonización Contable para este fin, y

IV. Un estudio actuarial de las pensiones de sus trabajadores, el cual como mínimo deberá actualizarse cada cuatro años. El estudio deberá incluir la población afiliada, la edad promedio, las características de las prestaciones otorgadas por la ley aplicable, el monto de reservas de pensiones, así como el periodo de suficiencia y el balance actuarial en valor presente.

Las proyecciones y resultados a que se refieren las fracciones I y III, respectivamente, comprenderán sólo un año para el caso de los Municipios con una población menor a 200,000 habitantes, de acuerdo con el último censo o conteo de población que publique el Instituto Nacional de Estadística y Geografía. Dichos Municipios contarán con el apoyo técnico de la secretaría de finanzas o su equivalente del Estado para cumplir lo previsto en ese artículo.

16. Que el artículo 21 de la Ley de Disciplina Financiera de las Entidades Federativas y los Municipios, manifiesta que los Municipios y sus Entes Públicos deberán observar las disposiciones establecidas en los artículos 8, 10, 11, 14, 15 y 17 de esa Ley. Adicionalmente, los Municipios y sus Entes Públicos deberán observar lo previsto en el artículo 13 de ese ordenamiento. Lo anterior, con excepción de la fracción III, segundo párrafo de dicho artículo, la cual sólo será aplicable para los Municipios de más de 200,000 habitantes, de acuerdo con el último censo o conteo de población que publique el Instituto Nacional de Estadística y Geografía. Las autorizaciones a las que se hace mención en dichos artículos serán realizadas por las autoridades municipales competentes.

17. Que en coordinación con lo anterior, la Ley General de Contabilidad Gubernamental en su artículo 61 establece literalmente, lo siguiente:

Artículo 61.- Además de la información prevista en las respectivas leyes en materia financiera, fiscal y presupuestaria y la información señalada en los artículos 46 a 48 de esta Ley, la Federación, las entidades federativas, los municipios, y en su caso, las demarcaciones territoriales del Distrito Federal, incluirán en sus respectivas leyes de ingresos y presupuestos de egresos u ordenamientos equivalentes, apartados específicos con la información siguiente: I. Leyes de Ingresos: a) Las fuentes de sus ingresos sean ordinarios o extraordinarios, desagregando el monto de cada una y, en el caso de las entidades federativas y municipios, incluyendo los recursos federales que se estime serán transferidos por la Federación a través de los fondos de participaciones y aportaciones federales, subsidios y convenios de reasignación; así como los ingresos recaudados con base en las disposiciones locales, y b) Las obligaciones de garantía o pago causante de deuda pública u otros pasivos de cualquier naturaleza con contrapartes, proveedores, contratistas y acreedores, incluyendo la disposición de bienes o expectativa de derechos sobre

éstos, contraídos directamente o a través de cualquier instrumento jurídico considerado o no dentro de la estructura orgánica de la administración pública correspondiente, y la celebración de actos jurídicos análogos a los anteriores y sin perjuicio de que dichas obligaciones tengan como propósito el canje o refinanciamiento de otras o de que sea considerado o no como deuda pública en los ordenamientos aplicables. Asimismo, la composición de dichas obligaciones y el destino de los recursos obtenidos; II. Presupuestos de Egresos: a) Las prioridades de gasto, los programas y proyectos, así como la distribución del presupuesto, detallando el gasto en servicios personales, incluyendo el analítico de plazas y desglosando todas las remuneraciones; las contrataciones de servicios por honorarios y, en su caso, provisiones para personal eventual; pensiones; gastos de operación, incluyendo gasto en comunicación social; gasto de inversión; así como gasto correspondiente a compromisos plurianuales, proyectos de asociaciones público privadas y proyectos de prestación de servicios, entre otros; b) El listado de programas así como sus indicadores estratégicos y de gestión aprobados, y c) La aplicación de los recursos conforme a las clasificaciones administrativa, funcional, programática, económica y, en su caso, geográfica y sus interrelaciones que faciliten el análisis para valorar la eficiencia y eficacia en el uso y destino de los recursos y sus resultados. En el proceso de integración de la información financiera para la elaboración de los presupuestos se deberán incorporar los resultados que deriven de los procesos de implantación y operación del presupuesto basado en resultados y del sistema de evaluación del desempeño, establecidos en términos del artículo 134 de la Constitución Política de los Estados Unidos Mexicanos. El consejo establecerá las normas, metodologías, clasificadores y los formatos, con la estructura y contenido de la información, para armonizar la elaboración y presentación de los documentos señalados en este artículo para cumplir con las obligaciones de información previstas en esta Ley.

18. Que el artículo 63 de la Ley en cita señala que la Iniciativa de Ley de Ingresos, el Proyecto de Presupuesto de Egresos y demás documentos de los entes públicos que dispongan los ordenamientos legales, deberán publicarse en las respectivas páginas de Internet. En este sentido, el artículo 65 del cuerpo legal mencionado establece que los ordenamientos a que se refiere el artículo 63, una vez que hayan sido aprobados por los poderes legislativos y los ayuntamientos, así como los dictámenes, acuerdos de comisión y, en su caso, actas de aprobación correspondientes, conforme al marco jurídico aplicable, deberán publicarse en las respectivas páginas de Internet.

19. Que los artículos 48, fracción VI y 106 de la Ley Orgánica Municipal del Estado de Querétaro y 29 de la Ley para el Manejo de los Recursos Públicos del Estado de Querétaro establecen que es obligación de la dependencia encargada de las finanzas públicas realizar, las acciones y trabajos previos a la elaboración de proyectos de iniciativa de Ley de Ingresos y Presupuesto de Egresos, para someterlos a la consideración del Ayuntamiento.

20. Que el artículo 16 de la Ley de Hacienda de los Municipios del Estado de Querétaro, señala que la Ley de Ingresos de cada Municipio establecerá anualmente el monto de los impuestos, derechos, productos, aprovechamientos, participaciones, aportaciones e ingresos extraordinarios que tengan derecho a percibir.

21. Que el artículo 109 de la Ley Orgánica Municipal del Estado de Querétaro, señala que la estructura de la iniciativa de Ley de Ingresos para el municipio, contendrá:

- a) La estimación de los ingresos por los rubros específicos que se consideran para el ejercicio fiscal correspondiente de impuestos, derechos, productos y aprovechamientos, clasificados de conformidad con la Ley de Hacienda de los Municipios del Estado de Querétaro;
- b) Las participaciones, aportaciones federales y otras transferencias a que se tenga derecho y hayan sido presupuestadas a favor del Municipio;
- c) Los ingresos extraordinarios que se prevean por la enajenación de bienes que pretendan efectuarse durante el ejercicio;
- d) Los ingresos extraordinarios que se prevean por endeudamiento que pretendan realizarse durante el ejercicio;
- e) Las normas de tasación flexibles entre un mínimo y un máximo, y
- f) Cualquier otro concepto contenido en la Ley de Hacienda de los Municipios del Estado de Querétaro.

22. Que en referencia a lo dispuesto por el considerando anterior, el artículo 29 de la Ley para el Manejo de los Recursos Públicos del Estado de Querétaro refiere que el proyecto de iniciativa de Ley de Ingresos del Municipio, con base en los proyectos recibidos y deberá contener:

- I.Las contribuciones, productos y aprovechamientos que recibirán el Estado o el municipio de que se trate;
- II.Los recursos que se estime serán transferidos por la Federación a través de participaciones, aportaciones, subsidios, convenios y otros mecanismos de ministración;
- III.Los ingresos extraordinarios;
- IV.Las obligaciones de garantía o pago causante de deuda pública u otros pasivos de cualquier naturaleza, así como la composición de dichas obligaciones y el destino de los recursos obtenidos;
- V.Los ingresos que cada sujeto de esta Ley proyectó recibir en el ejercicio de que se trate, distintos de las transferencias de recursos federales o estatales que reciban en los términos de la Ley de Ingresos respectiva; y
- VI.La demás información que en su caso señalen las disposiciones generales aplicables a los sujetos de la Ley.

23. Que asimismo el artículo 35 de la Ley en comento, establece literalmente:

“... Los ayuntamientos deberán remitir la Iniciativa de Ley de Ingresos del municipio de que se trate a la Legislatura, a más tardar el treinta de noviembre del año que corresponda”.

24. Que en ese sentido el numeral 108 de la Ley Orgánica Municipal del Estado de Querétaro, refiere que el Ayuntamiento deberá formular anualmente la iniciativa de Ley de ingresos correspondiente, la cual se deberá turnar a más tardar el treinta de noviembre, a la Legislatura del Estado de conformidad con lo dispuesto por el numeral 35 de la Ley para el Manejo de los Recursos Públicos del Estado de Querétaro. El Ayuntamiento que incumpla esta disposición será sancionado de conformidad con lo establecido en la Ley de Responsabilidades de los Servidores Públicos del Estado de Querétaro.

25. Que por su parte, el artículo 108, segundo párrafo de la Ley Orgánica Municipal del Estado de Querétaro y el artículo 31 de la Ley para el Manejo de los Recursos Públicos del Estado de Querétaro, señalan que la Legislatura del Estado resolverá lo conducente, a más tardar el quince de diciembre.

26. Que, se recibió en la Secretaría del Ayuntamiento, el oficio número SF-1010-2022, signado por el C.P. Juan Francisco Sáenz Hernández, Titular de la Secretaría de Finanzas, mediante el cual, remite la Iniciativa de Ley de Ingresos del Municipio de Colón, Qro., para el Ejercicio Fiscal 2023. Formándose para tal efecto, en la Dirección de Asuntos de Cabildo de la Secretaría del Ayuntamiento el expediente número **CHPyCP/052/DAC/2022.**

27. Con fundamento en lo dispuesto en el numeral 26 fracción II y 28 del Reglamento Interior del Ayuntamiento del Municipio de Colón, Qro., la Secretaría del Ayuntamiento remitió mediante oficio MCQ/SAY/DAC/0618/2022, de fecha 25 de noviembre del 2022, el expediente referido a la Comisión de Hacienda, Patrimonio y Cuenta Pública, para su estudio y consideración.

28. De conformidad con lo dispuesto en los artículos 38 fracción II de la Ley Orgánica Municipal del Estado de Querétaro, la Comisión de Hacienda, Patrimonio y Cuenta Pública es competente para conocer del presente asunto y sus integrantes dictaminaron que, una vez realizado el análisis correspondiente y tomando en cuenta la naturaleza del asunto que les ocupa, en uso de las facultades que le asiste a dicha comisión así como al máximo órgano del Gobierno Municipal, se considera viable autorizar la presente Iniciativa de Ley de Ingresos del Municipio de Colón, Qro., para el ejercicio fiscal 2023.”

Por lo anterior, el Honorable Ayuntamiento del Municipio de Colón, Querétaro aprobó en el punto 3, apartado I inciso 1) del Orden del Día, por Mayoría Calificada de votos, el siguiente:

“

ACUERDO

PRIMERO.- Se autoriza la iniciativa de Ley de Ingresos del Municipio de Colón, Qro., para el Ejercicio Fiscal 2023, en los términos que se detallan y describen en el anexo único el cual forma parte integral del presente acuerdo.

SEGUNDO.- Se instruye a la Secretaría del Ayuntamiento remitir un tanto de la Iniciativa de Ley de Ingresos del Municipio de Colón, Qro., para el Ejercicio Fiscal 2023 y la remita con su anexo, a la LX Legislatura del Estado de Querétaro con la finalidad que se realice el análisis respectivo y resuelva lo conducente en el ámbito de su competencia.

TRANSITORIOS

PRIMERO. De conformidad con lo dispuesto en los artículos 30 penúltimo párrafo, 180 y 181 de la Ley Orgánica Municipal del Estado de Querétaro, el Presidente Municipal instruye, por medio de la Secretaría del Ayuntamiento, la publicación del presente Acuerdo por una sola ocasión en la Gaceta Municipal “La Raza” a costa del Municipio de Colón Querétaro, en la inteligencia que dicha publicación en términos de lo dispuesto por el artículo 21 del Código Fiscal del Estado de Querétaro, se encuentra exenta del pago de los derechos que se generen con motivo de la misma.

SEGUNDO. El presente Acuerdo entrará en vigor al día siguiente de su aprobación.

TERCERO. Se instruye a la Secretaría del Ayuntamiento para que dé a conocer el presente Acuerdo a los Titulares de la Secretaría de Finanzas y Secretaría de la Contraloría Municipal.

ANEXO ÚNICO

CONSIDERANDO

C.P. Juan Francisco Sáenz Hernández, en mi carácter de Secretario de Finanzas del Municipio de Colón, Qro., en el ejercicio de las facultades que me confieren los artículos 31 fracción IV y 115 fracciones III y IV de la Constitución Política de los Estados Unidos Mexicanos; 11, 14 y 35 de la Constitución Política del Estado Libre y Soberano de Querétaro; 1, 2 fracción XXVII y 18 de Ley de Disciplina Financiera de las Entidades Federativas y los Municipios; 1, 60, 61 fracción I incisos a) y b) y 63 de la Ley General de Contabilidad Gubernamental; 9, 28, 29, 30, 30 BIS y 35 de la Ley para el Manejo de los Recursos Públicos del Estado de Querétaro; 48 fracciones I y VI, 106, 107, 108 y 109 de la Ley Orgánica Municipal del Estado de Querétaro y 10 fracción II, 15 y 16 de la Ley de Hacienda de los Municipios del Estado de Querétaro, 1, 5 fracción II, 16, 17 y 18 fracciones XXXIII, LII y LIX del Reglamento Orgánico de la Administración Pública del Municipio de Colón, Querétaro, se presenta el Proyecto de Iniciativa de la Ley de Ingresos del Municipio de Colón, Querétaro, para el Ejercicio Fiscal 2023, a razón de la siguiente:

EXPOSICIÓN DE MOTIVOS

1. Que el artículo 115 de la Constitución Política de los Estados Unidos Mexicanos, dispone que los Estados adoptarán, para su régimen interior, la forma de gobierno republicano, representativo, popular, teniendo como base de su división territorial y de su organización política y administrativa el Municipio Libre.

2. Que acorde a la disposición legal en cita es posible afirmar que los municipios están investidos de personalidad jurídica y patrimonio propios. Además, de conformidad con lo establecido en la fracción IV del numeral referido en el considerando anterior, los municipios administran libremente su hacienda, la cual se conformará con los rendimientos de los bienes que les pertenezcan, así como de las contribuciones y otros ingresos que las Legislaturas establezcan a su favor, y en todo caso:

- a) Percibirán las contribuciones, incluyendo tasas adicionales, que establezcan los Estados sobre la propiedad inmobiliaria, de su fraccionamiento, división, consolidación, traslación y mejora, así como las que tengan por base el cambio de valor de los inmuebles.
- b) Las participaciones federales, que serán cubiertas por la Federación a los municipios, con arreglo a las bases, montos y plazos que anualmente se determinen por las Legislaturas de los Estados.
- c) Los ingresos derivados de la prestación de servicios públicos a su cargo.

3. Que los Ayuntamientos en el ámbito de sus atribuciones, son competentes para proponer a la



Legislatura Estatal las cuotas y tarifas aplicables a impuestos, derechos, contribuciones de mejoras y las tablas de valores unitarios de suelo y construcciones, los cuales significan la base para el cobro de las contribuciones sobre la propiedad inmobiliaria, acorde a lo dispuesto en el párrafo tercero de la fracción IV del precitado artículo 115 de la Constitución Federal.

Esta facultad fue reiterada por la Primer Sala de la Suprema Corte de Justicia de la Nación, cuyos integrantes en uso de su potestad, emitieron el criterio localizado bajo el rubro "**HACIENDA MUNICIPAL. PRINCIPIOS, DERECHOS Y FACULTADES EN ESA MATERIA, PREVISTOS EN EL ARTÍCULO 115, FRACCIÓN IV, DE LA CONSTITUCIÓN POLÍTICA DE LOS ESTADOS UNIDOS MEXICANOS**" cuyo contenido a la letra dice:

"El citado precepto constitucional establece diversos principios, derechos y facultades de contenido económico, financiero y tributario a favor de los municipios para el fortalecimiento de su autonomía a nivel constitucional, los cuales, al ser observados, garantizan el respeto a la autonomía municipal, y son los siguientes: a) el principio de libre administración de la hacienda municipal, que tiene como fin fortalecer la autonomía y autosuficiencia económica de los municipios, para que tengan libre disposición y aplicación de sus recursos y satisfagan sus necesidades sin estar afectados por intereses ajenos que los obliguen a ejercer sus recursos en rubros no prioritarios o distintos de sus necesidades reales, en los términos que fijan las leyes y para el cumplimiento de sus fines públicos; además, este principio rige únicamente sobre las participaciones federales y no respecto de las aportaciones federales, pues las primeras tienen un componente resarcitorio, ya que su fin es compensar la pérdida que resienten los estados por la renuncia a su potestad tributaria originaria de ciertas fuentes de ingresos, cuya tributación se encomienda a la Federación; mientras que las aportaciones federales tienen un efecto redistributivo, que apoya el desarrollo estatal y municipal, operando con mayor intensidad en los estados y municipios económicamente más débiles, para impulsar su desarrollo, tratándose de recursos preetiquetados que no pueden reconducirse a otro tipo de gasto más que el indicado por los fondos previstos en la Ley de Coordinación Fiscal; b) el principio de ejercicio directo del ayuntamiento de los recursos que integran la hacienda pública municipal, el cual implica que todos los recursos de la hacienda municipal, incluso los que no están sujetos al régimen de libre administración hacendaria -como las aportaciones federales-, deben ejercerse en forma directa por los ayuntamientos o por quienes ellos autoricen conforme a la ley. Así, aun en el caso de las aportaciones federales esta garantía tiene aplicación, ya que si bien estos recursos están preetiquetados, se trata de una preetiquetación temática en la que los municipios tienen flexibilidad en la decisión de las obras o actos en los cuales invertirán los fondos, atendiendo a sus necesidades y dando cuenta de su utilización a posteriori en la revisión de la cuenta pública correspondiente; c) el principio de integridad de los recursos municipales, consistente en que los municipios tienen derecho a la recepción puntual, efectiva y completa tanto de las participaciones como de las aportaciones federales, pues en caso de entregarse extemporáneamente, se genera el pago de los intereses correspondientes; d) el derecho de los municipios a percibir las contribuciones, incluyendo las tasas adicionales que establezcan los estados sobre la propiedad inmobiliaria, de su fraccionamiento, división, consolidación, traslación y mejora, así como las que tengan por base el cambio de valor de los inmuebles; e) el principio de reserva de fuentes de ingresos municipales, que asegura a los municipios tener disponibles ciertas fuentes de ingreso para atender el cumplimiento de sus necesidades y responsabilidades públicas; f) la facultad constitucional de los ayuntamientos, para que en el ámbito de su competencia, propongan a las



legislaturas estatales las cuotas y tarifas aplicables a impuestos, derechos, contribuciones de mejoras y las tablas de valores unitarios de suelo y construcciones que sirvan de base para el cobro de las contribuciones sobre la propiedad inmobiliaria, propuesta que tiene un alcance superior al de fungir como elemento necesario para poner en movimiento a la maquinaria legislativa, pues ésta tiene un rango y una visibilidad constitucional equivalente a la facultad decisoria de las legislaturas estatales; y, g) la facultad de las legislaturas estatales para aprobar las leyes de ingresos de los municipios.”.

4. Que además el párrafo cuarto del multicitado numeral 115 de la Carta Magna establece que las Legislaturas de los Estados aprobarán las leyes de ingresos de los municipios, mientras que los presupuestos de egresos serán aprobados por los Ayuntamientos, con base en sus ingresos disponibles. En ese sentido, es por mandato constitucional que los Ayuntamientos presentan sus propuestas de leyes de ingresos y que, a su vez, también dentro del marco competencial que establece la Constitución Federal, las Legislaturas, en este caso la Sexagésima Legislatura del Estado de Querétaro, apruebe las mismas.

5. Que de acuerdo con el artículo 14 de la Constitución Política del Estado Libre y Soberano de Querétaro podemos afirmar que la hacienda pública de los Municipios está constituida por los bienes muebles e inmuebles comprendidos en su patrimonio y por los ingresos que establezcan en su favor las leyes.

6. Que además, en términos del artículo 18, fracción IV de la Constitución Estatal, los Ayuntamientos se encuentran facultados para presentar ante la Legislatura del Estado diversas iniciativas de leyes o decretos que estimen pertinentes; en el caso particular, iniciativas de leyes de ingresos, mismas que serán aprobadas por el Congreso Local, de conformidad con el artículo 17, fracción X, de la Norma Legal invocada con antelación.

7. Que las leyes de ingresos de los municipios del Estado de Querétaro son disposiciones normativas en las que se determina anualmente el monto de los impuestos, contribuciones de mejoras, derechos, productos, aprovechamientos, participaciones, aportaciones e ingresos extraordinarios, que tendrán derecho a percibir cada una de las municipalidades del Estado, asimismo, contienen otras disposiciones de carácter general que tienen por objeto coordinar la recaudación de las contribuciones, tal como lo disponen los artículos 115, fracción IV de la Constitución Política de los Estados Unidos Mexicanos; 3 y 16 de la Ley de Hacienda de los Municipios del Estado de Querétaro, así como los diversos 28, 35 y 36 de la Ley para el Manejo de los Recursos Públicos del Estado de Querétaro y la Ley de Disciplina Financiera de las Entidades Federativas y los Municipios.

Aunado a ello, es menester del legislador local considerar los criterios establecidos por el máximo tribunal de la Nación, relativos a cada uno de los elementos señalados en el párrafo que antecede, a fin de fortalecer las determinaciones tomadas a través de todo el proceso legislativo que se desarrolla para la integración de la Ley de ingresos de cada uno de los municipios, cito:



Época: Novena
ÉpocaRegistro:
170741 Instancia:
Pleno
Tipo de Tesis Aislada
Fuente: Semanario Judicial de la
Federación y su Gaceta Tomo XXVI,
Diciembre de 2007
Materia(s): Administrativa
Tesis: P. XXXIII/2007
Página: 20

FINES EXTRAFISCALES. NO NECESARIAMENTE DERIVAN DE LA EXPOSICIÓN DE MOTIVOS DE LA LEY CORRESPONDIENTE O DEL PROCESO LEGISLATIVO QUE LE DIO ORIGEN, SINO QUE PUEDEN DEDUCIRSE DEL PRECEPTO QUE LOS ESTABLEZCA.

La Suprema Corte de Justicia de la Nación ha sostenido que tratándose de actos de autoridad legislativa, el requisito de fundamentación se satisface cuando aquella actúa dentro de los límites de las atribuciones que la Constitución Política de los Estados Unidos Mexicanos le confiere y la motivación se colma cuando las leyes que emite se refieren a relaciones sociales que deben regularse jurídicamente, sin que esto implique que todas y cada una de las disposiciones que integran los ordenamientos deban ser materia de una motivación específica, pues ello significaría una actividad materialmente imposible de llevar a cabo. Ahora bien, si de la simple lectura de una norma tributaria se advierte, prima facie, que está orientada a impulsar, conducir o desincentivar ciertas actividades o usos sociales, según sean considerados útiles o no para el desarrollo armónico del país, y los fines que pretende son fácilmente identificables en tanto se desprenden con claridad del propio precepto sin necesidad de hacer un complicado ejercicio de interpretación, es incuestionable que el juzgador puede sostener que el precepto relativo establece fines extrafiscales aunque sobre el particular no se haya hecho pronunciamiento alguno en la exposición de motivos o en el proceso legislativo respectivo.

8. Que los artículos 103 y 104 de la Ley Orgánica Municipal del Estado de Querétaro, se señala que la hacienda pública municipal se forma con los ingresos ordinarios y extraordinarios que determina anualmente la Legislatura con base en los ordenamientos fiscales aplicables; siendo ingresos ordinarios los impuestos, derechos, productos, aprovechamientos, contribuciones especiales y participaciones en ingresos que establezcan las leyes respectivas; y como extraordinarias todos aquellos cuya percepción se autorice excepcionalmente para cubrir gastos eventuales o el importe de determinadas obras públicas. Dentro de esta categoría quedan comprendidos los empréstitos o financiamientos adicionales.

9. Para ser un Municipio competitivo, con alto crecimiento económico a nivel nacional, que cuente con infraestructura y servicios públicos de calidad para la población, es indispensable la generación de ingresos, así como la ejecución responsable y equilibrada de los recursos públicos, que permitan al Municipio de Colón, Gro., la posibilidad de brindar a sus habitantes una mejor calidad de vida, dado que el crecimiento que ha tenido el municipio en los últimos años requiere ejecutar acciones que permitan un crecimiento urbano, planeado y equilibrado, que garantice



mayores oportunidades de trabajo y crecimiento económico para los Colónenses. En razón de ello, la presente norma debe traducirse en recaudar de manera proporcional y equitativa las contribuciones necesarias que permitan traducirse en mejores servicios públicos, más seguridad e infraestructura urbana.

Por lo cual, al encontrarnos ante el incremento de necesidades y satisfactores, así como la exigencia de obtención de recursos y un manejo eficaz, eficiente, y con honradez, el objetivo central de la presente iniciativa es captar eficientemente los recursos financieros a través de diversas fuentes, entre ellas las contribuciones, productos, aprovechamientos y sus accesorios, que los particulares deberán aportar para el gasto público; toda vez que constituye una obligación para éstos, en términos del artículo 31, fracción IV de nuestra Carta Magna.

10. Que con el propósito de conservar el desarrollo urbano así como para evitar deterioro de la imagen urbana, tiraderos clandestinos de residuos, focos de infección que deterioran la salud pública y propician la inseguridad y poder contar con más recursos que permitan al Municipio de Colón, Qro., elevar el nivel de los servicios e infraestructura pública y fomentar un modelo de Municipio fortalecido en sus finanzas públicas, es indispensable establecer una tasa adicional para los inmuebles clasificados como predios urbanos baldíos y así poder enfrentar los retos derivados de las múltiples necesidades y crecimiento constante, por lo cual esta tasa busca incentivar a los propietarios de estos predios para que hagan un mejor uso y aprovechamiento de estos que deriven en un impacto ambiental positivo y coadyuven a mejorar la calidad de vida de los habitantes del municipio.

11. Que la presente Ley de Ingresos, en apego a los principios de disciplina financiera y responsabilidad hacendaria, no contempla la creación de nuevos impuestos, mantiene los mismos ingresos tributarios con sus diversos elementos contributivos; y en estricto apego a los principios de equidad, proporcionalidad y justicia tributaria, lo que permitirá facilitar el cumplimiento voluntario de obligaciones fiscales por parte de los ciudadanos, además de mantener los esquemas tributarios y mecanismos integrales de recaudación que coadyuven a elevar los ingresos propios. Por lo anterior, resulta necesario continuar con un fortalecimiento de la hacienda pública a través de políticas fiscales que permitan una actividad constante en la depuración, actualización y ampliación de base de contribuyentes cumplidos, así como brindar eficiencia y transparencia en los recursos públicos

12. Que no debe omitirse que la Constitución Federal reconoce el Principio de Libre Administración Hacendaria Municipal, en donde se introduce el concepto de autonomía como parte de los atributos del Municipio, y se concibe como potestad, que dentro de la noción de Estado en su amplio sentido pueden gozar los municipios para regir intereses peculiares de su vida interior, mediante normas y órganos de gobierno propios, contando así con la prerrogativa de libre administración para el manejo de sus recursos.

En concordancia con ello, fue el Pleno de la Suprema Corte de Justicia de la Nación quien emitió diversas interpretaciones que se consideran jurisprudencia y con cuyo contenido se refuerza lo



expuesto y argumentado, como es el caso de la que a continuación se transcribe:

"HACIENDA MUNICIPAL. CONCEPTOS SUJETOS AL RÉGIMEN DE LIBRE ADMINISTRACIÓN HACENDARIA (ARTÍCULO 115, FRACCIÓN IV, DE LA CONSTITUCIÓN FEDERAL).

El artículo 115, fracción IV, de la Constitución Federal, establece que la hacienda municipal se formará de los rendimientos de los bienes que les pertenezcan, así como de las contribuciones y otros ingresos que las legislaturas establezcan a su favor, y en todo caso: a) Percibirán las contribuciones, incluyendo tasas adicionales, que establezcan los Estados sobre la propiedad inmobiliaria, de su fraccionamiento, división, consolidación, traslación y mejora así como las que tengan por base el cambio de valor de los inmuebles; b) Las participaciones federales, que serán cubiertas por la Federación a los Municipios con arreglo a las bases, montos y plazos que anualmente se determinen por las Legislaturas de los Estados; y, c) Los ingresos derivados de la prestación de servicios públicos a su cargo. De una interpretación armónica, sistemática y teleológica de la disposición constitucional, se concluye que la misma no tiende a establecer la forma en que puede integrarse la totalidad de la hacienda municipal, sino a precisar en lo particular aquellos conceptos de la misma que quedan sujetos al régimen de libre administración hacendaria, toda vez que, por una parte, la hacienda municipal comprende un universo de elementos que no se incluyen en su totalidad en la disposición constitucional y que también forman parte de la hacienda municipal y, por otra, la disposición fundamental lo que instituye, más que la forma en que se integra la hacienda municipal, son los conceptos de ésta que quedan comprendidos en el aludido régimen de libre administración hacendaria."

También son puntal para confirmar lo anteriormente señalado, los criterios que diversos Tribunales en materia de amparo sostienen, cuyos rubros indican

- a) **DEL PLENO DE LA SUPREMA CORTE DE JUSTICIA DE LA NACIÓN:** LEYES DE INGRESOS, PUEDEN ESTABLECER IMPUESTOS CON TODOS SUS ELEMENTOS.
- b) **DE LA PRIMER SALA:** LEY DE INGRESOS. LA CONSTITUCIÓN NO PROHÍBE QUE POR VIRTUD DE ÉSTA PUEDA MODIFICARSE UN ELEMENTO REGULADO PREVIAMENTE EN LA LEGISLACIÓN PROPIA DE ALGÚN IMPUESTO.
- c) **DEL TERCER TRIBUNAL COLEGIADO DEL SEGUNDO CIRCUITO:** LEYES DE INGRESOS DE LA FEDERACION. PUEDEN DEROGAR LEYES FISCALES ESPECIALES.

13. Que la proporcionalidad tributaria tutelada por el artículo 31, fracción IV de la Constitución Política de los Estados Unidos Mexicanos, ha sido ampliamente desarrollada por la Suprema Corte de Justicia de la Nación y por los Tribunales de la Federación, y se ha concluido que ésta consiste en que exista congruencia entre el impuesto creado por el Estado y la capacidad contributiva de los obligados. Lo que se traduce en el deber del legislador de establecer las contribuciones necesarias para satisfacer el gasto público tomando en consideración su capacidad económica y su mayor o menor capacidad para contribuir a esos gastos, expresada al realizar el hecho gravado; aportando

una parte justa de su patrimonio, imponiendo una tasa o tarifa que considere, mida o refleje mejor esa capacidad contributiva.

Sobre el particular, el Pleno del Máximo Tribunal del País al resolver la acción de inconstitucionalidad 29/2008 sostuvo medularmente que, aún y cuando el legislador cuenta con un amplio margen para la configuración de los elementos esenciales del tributo, la tasa o tarifa impositiva debe ser coherente con su naturaleza, a fin de evitar que se ponga en riesgo un postulado constitucional o el acceso a valores mínimos humanos. Por tal motivo, la idoneidad de la tasa o tarifa establecida por el legislador, es un factor fundamental para determinar si el tributo vulnera o no el principio de proporcionalidad tributaria. Por ello precisó que, para garantizar la idoneidad de la tasa o tarifa de una contribución es importante considerar las diferencias existentes entre los distintos tipos de tasas o tarifas aplicables, distinguiendo los siguientes: específicos, porcentuales, mixtos y progresivos. Al respecto, el Alto Tribunal ha considerado que tanto los tipos impositivos porcentuales y progresivos son compatibles con las contribuciones sobre la propiedad inmobiliaria.

En ese sentido, se ha tenido como resultado del análisis de los elementos cuantitativos del Impuesto Predial e Impuesto Sobre Traslado de Dominio, como lo son la tasa o tarifa imponible o tipo de gravamen; que el método de cálculo idóneo y acorde a la naturaleza especial de dichas contribuciones, y el que garantiza la eficacia y respeto a los principios constitucionales de proporcionalidad y equidad tributaria, se logra a través del esquema impositivo establecido en las Tarifas Progresivas.

La progresividad de la tarifa se consigue mediante la estructura de distintos rangos de la base gravable definidos entre un límite mínimo y uno máximo, con la cuota fija y la tasa aplicable sobre el excedente del límite inferior, dado que ello permite cuantificar el gravamen en atención a la verdadera capacidad contributiva del causante, ya que la tasa no se aplica sobre el total de la base, sino únicamente a la porción que excede de cada rango y al resultado se le suma la cuota fija, cuya cuantía debe ser cercana a la del impuesto a pagar en el límite superior del rango inmediato anterior, para compensar la diferencia de una unidad de medición de la base gravable entre un rango y otro.

La cuota fija manejada en las Tarifas Progresivas, se utiliza como un mecanismo para impedir que por el aumento -ínfimo- en una unidad del parámetro de medición de la base gravable que origine un cambio de rango, al rebasar su límite superior, se eieve de manera desproporcional o inequitativa el monto de la contribución, respecto de la del renglón anterior, no permitiendo que se aplique una tasa considerablemente mayor a un contribuyente que cambió de rango por un valor muy mínimo en relación con quien contribuyó en el rango anterior.

La cuota fija trata de compensar ese cambio de rango al ser aplicable únicamente a la suma que resulte igual al rango anterior, mientras que la tasa restante, sólo se aplica al excedente, por eso es marginal, otorgando así, un trato idéntico para todos aquellos contribuyentes que se encuentran



en la misma situación frente a la ley; por ello la cuota fija debe acercarse al monto de lo pagado en el límite superior del renglón anterior.

Así pues, las Tarifas Progresivas previstas en la presente Ley, contienen un sistema de rangos basados en un límite inferior, un límite superior, una cuota fija y una tasa marginal aplicable sólo al excedente del límite inferior, lo que permite que las mismas contengan los elementos necesarios para respetar el principio constitucional de proporcionalidad tributaria, pues le corresponde pagar una carga tributaria superior a quien revela mayor capacidad económica y menor, a quien expresa una capacidad económica inferior.

Se agrega, que ha sido criterio reiterado de los Tribunales de la Federación, que para corroborar que los valores arrojados por las Tarifas Progresivas respetan el principio de proporcionalidad tributaria, es indispensable realizar las operaciones aritméticas necesarias y analizar los resultados.

Sobre esta guisa se afirma que, el hecho de que el excedente sobre los límites inferior y superior de todos los rangos de la tabla que contiene la tarifa del impuesto no se incremente en la misma proporción, e inclusive en algunos exista decremento o en otros pueda mantenerse igual, no torna inconstitucional al impuesto en sí mismo, en la medida que para lograr que la progresividad de la tarifa sea efectiva, dichos valores deben ajustarse en la medida que sea posible; es decir, los valores contenidos en la Tabla de Valores Progresivos no fueron determinados de manera caprichosa y arbitraria, más bien son el resultado del desarrollo y resultado de diversas operaciones matemáticas, así como de procesos estadísticos, financieros y de distribución, que garantizan la mayor progresividad posible, de ahí que la autoridad cuente con un amplio margen para la configuración de los elementos del tributo, la tasa o la tarifa impositiva.

En función de ello, el incremento no puede llegar a resultar exacto o idéntico en todos los renglones, ya que en algunos casos puede presentarse un incremento en mayor proporción que en otros, sin que dicha situación anule en forma alguna, el principio de proporcionalidad que impera en todo el mecanismo impositivo analizado en su conjunto y no de manera aislada, comparando un renglón en particular con respecto al que lo antecede o el que le sucede, y por ende es que dicha situación no rompe con la proporcionalidad de toda la tabla en su conjunto, pues sigue pagando más quien demuestra mayor capacidad económica y menos quien lo hace de manera inferior; resultando que además, dichos aumentos, aunque difieren, no son desmedidos ni arbitrarios y por ende, no impactan de manera significativa en la progresividad de los renglones de la tabla a grado tal de romperla, ya que en cierta medida, existe una continuidad visible en cada uno de ellos, pero sin dar saltos exacerbados de un rango a otro puesto que en la mayoría de los casos, el incremento no rebasa tan siquiera el peso de diferencia en los últimos renglones, en los cuales, la capacidad económica demostrada del contribuyente es mucho mayor que en los primeros.



Por último, se destaca que el esquema de tarifas progresivas para el cálculo del Impuesto Predial e Impuesto Sobre Traslado de Dominio implementado a partir de ejercicios fiscales anteriores, se desarrolló a través de un diseño de investigación con elementos de análisis cuantitativos, los cuales permitieron exponer el problema en torno a la recaudación del Impuesto Predial, mismo que a su vez evidenció resultados significativos entre lo que se recauda y lo que se debiera recaudar. Por otro lado, en la parte descriptiva se expusieron las estrategias empleadas por las autoridades municipales y los logros pretendidos. De este modo, considerando ambos tipos de análisis, se construyeron estrategias que han demostrado su efectividad y han permitido al Municipio incrementar su recaudación por concepto de dichos tributos, lo que a su vez se ha traducido en la ampliación de la cobertura de los servicios públicos y en el mejoramiento de los mismos, situación que trae por consecuencia una mejor calidad de vida en la población a través de la ejecución de obras de impacto social como medida de legitimidad.

14. Que ya adentrados en el contenido de la presente Ley, en materia de impuestos, el Predial es uno de los conceptos que mayor incidencia tiene entre los componentes de los ingresos propios del Municipio de Colón, Qro., definiéndose dicho Impuesto como el tributo que grava la propiedad, copropiedad, propiedad en condominio, copropiedad en condominio, posesión y la coposesión, de todo predio ubicado en el territorio del Municipio de Colón, Qro., donde la calidad del sujeto obligado es el propietario de un bien inmueble, terreno, vivienda, oficina, edificio o local comercial.

Siendo que el artículo 115, fracción IV de la Constitución Política de los Estados Unidos Mexicanos, establece que una de las facultades de los Ayuntamientos en materia fiscal, es la de proponer ante la Legislatura local, las tasas, cuotas y tarifas aplicables a las bases para la determinación de los impuestos, derechos, productos, aprovechamientos y que se establezcan en su favor.

15. Que los ingresos son de diversa índole y naturaleza, de conformidad con el Código Fiscal del Estado de Querétaro, sustentado en sus artículos 24, 25, 26, 27, 28 y 29 los cuales definen a las contribuciones establecidas en ley que deben de pagar las personas físicas y morales que se encuentran en la situación jurídica o de hecho previstas por la misma como; Impuestos, Derechos, Contribuciones de Mejoras, Productos, Aprovechamientos y sus Accesorios.

16. Que acorde a lo dispuesto por el artículo 29 del Código Fiscal del Estado de Querétaro, se reconocen como Aprovechamientos, aquellos ingresos que percibe el Municipio por funciones de derecho público distintos de las Contribuciones.

Siendo así que se han establecido mecanismos financieros y fiscales aplicables por el aprovechamiento de las autorizaciones de modificación de los programas de desarrollo urbano (*cambio de uso de suelo, incremento de densidad, incremento de Coeficiente de Ocupación del Suelo, incremento del Coeficiente de Utilización del Suelo, incremento de la altura máxima*



permitida, reducción de rematamientos, entre otros). Ello con fundamento y alineación con el Sistema Nacional, Estatal y Municipal de planeación.

En suma a lo antes expuesto, la Sección Quinta del Código Urbano del Estado de Querétaro, establece instrumentos para la Consolidación de los Centros de Población, para los cuales, de conformidad con el artículo 78 de dicho Ordenamiento, el Poder Ejecutivo del Estado y los municipios, en el ámbito de sus respectivas atribuciones, podrán utilizarlos, a fin de distribuir equitativamente los beneficios y cargas del proceso de urbanización; ordenar y regular el aprovechamiento de la propiedad inmobiliaria en los centros de población; evitar la especulación de inmuebles aptos para el desarrollo urbano y la vivienda y regular el mercado del suelo para el desarrollo urbano y el de la vivienda de interés social y popular, así como para contar con criterios de planeación de largo plazo, con la participación ciudadana. Asimismo, el artículo 79 prevé que además de lo dispuesto en el Código, las autoridades podrán utilizar las herramientas de evaluación del impacto urbano, de organización y participación social, de fomento para la consolidación de los centros de población y de financiamiento y fiscales, éstos últimos de conformidad con lo establecido en el artículo 83 de la normativa en cita, el cual refiere a los instrumentos o mecanismos financieros regulados por la legislación en la materia.

Dentro del plan Municipal de Desarrollo Urbano y de los Programas Parciales de Desarrollo Urbano, como parte de los instrumentos para la consolidación de los centros de población dentro del territorio municipal, mecanismos financieros y fiscales que permitan distribuir equitativamente los beneficios y cargas del proceso de urbanización de inmuebles sujetos de incrementos o modificaciones en sus derechos de desarrollo básicos, como son los cambios de uso de suelo, toda vez que dichas modificaciones implican un incremento en los costos de la ejecución o introducción de infraestructura primaria, servicios básicos y otras obras públicas de interés urbano, se tienen como objetivo ordenar y regular el aprovechamiento de la propiedad inmobiliaria en los centros de población, evitando la especulación de inmuebles aptos para el desarrollo urbano y la vivienda y regular el mercado del suelo, así como para contar con criterios de planeación de largo plazo, en particular la consolidación de la ciudad compacta, promoviendo los incrementos de densidad moderados al interior de los centros de población en zonas aptas para su desarrollo al estar servidas de infraestructura, servicios y equipamientos necesarios, y a su vez desincentivando las acciones urbanísticas tendientes a promover la dispersión urbana y el crecimiento urbano desordenado.

Por lo anterior, se establece que todos aquellos incrementos o cambios de uso de suelo que sean autorizados por el H. Ayuntamiento por encima de los básicos previstos en el Programa Municipal de Desarrollo Urbano y en los Programas Parciales de Desarrollo Urbano, que implican en distinto grado, proporcional al tipo e intensidad de cada incremento o modificación autorizado, un incremento en las externalidades negativas generadas por dicha autorización, al aumentar la superficie urbana del territorio o contribuir a la dispersión de la población, lo que a su vez implica una ampliación en el gasto municipal y una menor eficiencia en la aplicación de los recursos públicos para el mantenimiento y acrecentamiento de la infraestructura, equipamientos y servicios públicos.



A efecto de fortalecer lo antes expuesto, se cita la siguiente jurisprudencia:

"FACULTADES CONCURRENTES EN MATERIA DE ASENTAMIENTOS HUMANOS Y DE PROTECCIÓN AL AMBIENTE Y DE PRESERVACIÓN Y RESTAURACIÓN DEL EQUILIBRIO ECOLÓGICO. LOS PROGRAMAS DE DESARROLLO URBANO MUNICIPAL DEBEN SER CONGRUENTES CON LOS DE ORDENAMIENTO ECOLÓGICO FEDERALES Y LOCALES. Tanto la materia de asentamientos humanos como la de protección al ambiente y de preservación y restauración del equilibrio ecológico son constitucionalmente concurrentes y sus disposiciones se desarrollan a través de leyes generales, esto es, los tres niveles de gobierno intervienen en ellas. Así, la Ley General de Asentamientos Humanos tiene por objeto fijar las normas conforme a las cuales los Estados y los Municipios participan en el ordenamiento y regulación de los asentamientos humanos; además, establece las normas bajo las que dichos órdenes de gobierno concurrirán, en el ámbito de sus respectivas competencias, en el ordenamiento territorial de los asentamientos humanos y en el desarrollo sustentable de los centros de población. Por su parte, el objeto de la Ley General del Equilibrio Ecológico y la Protección al Ambiente es propiciar el desarrollo sustentable y establecer las bases para la concurrencia de los tres órdenes de gobierno para preservar y restaurar el equilibrio ecológico, así como la protección del medio ambiente en el territorio del país. En este sentido, cuando los planes de desarrollo urbano municipal incidan sobre áreas comprendidas en los programas de ordenamiento ecológico federales o locales, si bien es cierto que los Municipios cuentan con facultades para formular, aprobar y administrar la zonificación y planes de desarrollo urbano municipal, así como autorizar, controlar y vigilar la utilización del suelo en el ámbito de su competencia, interviniendo incluso en actos de planeación, ordenación, regulación, control, vigilancia y fomento del ordenamiento territorial de los asentamientos humanos y de desarrollo urbano de los centros de población en la entidad, también lo es que los Programas de Desarrollo Urbano Municipal deben ser congruentes con los de Ordenamiento Ecológico Federales y Locales, pues no debe perderse de vista que los Municipios no cuentan con una facultad exclusiva y definitiva en las materias de asentamientos urbanos y de protección al ambiente, ya que ambas son de naturaleza constitucional concurrente, por lo que este tipo de facultades municipales deben entenderse sujetas a los lineamientos y a las formalidades que se señalan en las leyes federales y estatales, y nunca como un ámbito exclusivo y aislado del Municipio sin posibilidad de hacerlo congruente con la planeación realizada en los otros dos niveles de gobierno."

EN MATERIA JURÍDICA

El principal objetivo de este proyecto es la mejora en la recaudación del Impuesto Predial, continuando con los preceptos normativos establecidos en ejercicios fiscales anteriores en la Ley de Ingresos del Municipio de Colón, Qro; elaborando una actualización de la tabla única matemáticamente elaborada y sustentada en rangos de valores catastrales denominada "Tabla de Valores Progresivos", precisado el marco legal constitucional, bajo la más estricta óptica de nuestro más Alto Tribunal, así como de los Tribunales Colegiados de Circuito en el país, por lo que se considera que las tarifas progresivas se encuentran acordes a los principios de equidad y proporcionalidad tributaria. Situación tributaria que se conserva para el ejercicio fiscal 2023 considerando el impacto recaudatorio y las buenas prácticas de defensa fiscal.

El Impuesto Predial atiende a una naturaleza de carácter inmobiliario generándose por la propiedad



y/o tenencia de la tierra o la tierra y sus construcciones, cuantificándose al ser un impuesto en función de una tarifa y una base gravable, ésta última constituida por el valor catastral, mismo que se obtiene aplicando las Tarifas de Valores Unitarios de Suelo y Construcción correspondientes al ejercicio fiscal, siendo que para este ejercicio fiscal 2023 las Tablas de Valores Unitarios de suelo y Construcciones.

ANÁLISIS MATEMÁTICO

Este modelo de regresión ha sido la mejor alternativa que se ha encontrado para la realización de la "Tabla de Valores Progresivos", en virtud que logra un coeficiente de determinación suficientemente apropiado y determinístico (96% en su cálculo general), además de que el comportamiento de los valores progresivos de la tabla, evidentemente tienden a un comportamiento exponencial con tendencia uniforme, misma que se le asigna equitativamente a la cuota fija en pesos.

La forma más simple de tratar de comprender la tendencia es a través del siguiente diagrama de dispersión o nube de puntos, tal como la siguiente:

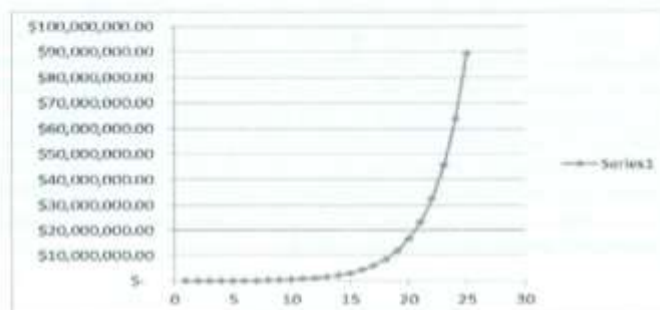

La función que define el modelo es la siguiente:

$$Y_i = A \cdot B^{X_i} \cdot E$$

En la cual:

Y_i = Variable dependiente, i ésima observación

A, B = Parámetros de la ecuación, que generalmente son desconocidos

E = Error asociado al modelo

X_i = Valor de la i ésima observación de la variable independiente

Como se ilustra a continuación una tendencia uniforme:



Con los valores del total de predios ubicados dentro del Municipio de Colón, Cro., a continuación, se presenta la distribución encontrada del padrón catastral para el año 2023.

TABLA DE VALORES PROGRESIVOS

NUMERO DE RANGO	RANGO DE VALORES CATASTRALES	
	INFERIOR	SUPERIOR
1	\$0.00	\$216,750.50
2	\$216,750.51	\$327,365.82
3	\$327,365.83	\$494,431.99
4	\$494,432.00	\$746,757.85
5	\$746,757.86	\$1,127,854.36
6	\$1,127,854.37	\$1,703,437.70
7	\$1,703,437.71	\$2,572,761.23
8	\$2,572,761.24	\$3,885,730.82
9	\$3,885,730.83	\$5,868,754.48
10	\$5,868,754.49	\$8,863,784.13
11	\$8,863,784.14	\$13,387,281.63
12	\$13,387,281.64	\$20,219,277.32
13	\$20,219,277.33	\$30,537,878.16
14	\$30,537,878.17	\$46,122,420.10
15	\$46,122,420.11	\$69,660,296.13
16	\$69,660,296.14	\$105,210,369.41
17	\$105,210,369.42	\$158,902,882.24
18	\$158,902,882.25	\$239,996,552.84
19	\$239,996,552.85	\$362,475,145.62
20	\$362,475,145.63	\$547,458,826.52
21	\$547,458,826.53	\$826,846,117.20
22	\$826,846,117.21	\$1,248,814,464.97
23	\$1,248,814,464.98	\$1,886,127,945.06
24	\$1,886,127,945.07	\$2,848,684,672.48
25	\$2,848,684,672.49	En adelante

Dando también como resultado que dentro de los 25 niveles se encuentra el 99.9% del total de los



predios del Municipio de Colón, Oro. Con un coeficiente de determinación encontrado en la proyección de la tabla del 97.89%.

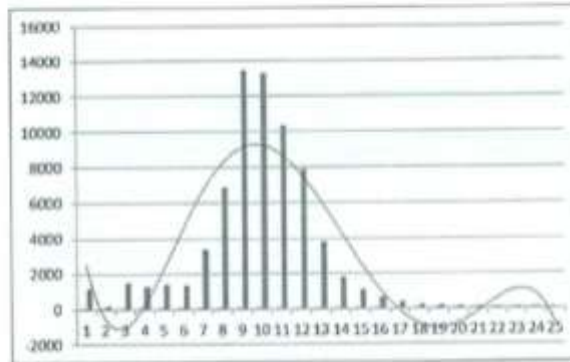

Se procede ahora a calcular el monto de la cuota fija que se deberá cobrar en cada nivel de la tabla de valores progresivos.

El incremento resultante de la cuota fija en pesos se calculó en promedio para toda la tabla como media distribuida en sus diferentes niveles. Este porcentaje medio distribuido en sus diferentes niveles resultó ser el más equitativo en beneficio de la población en general que cuenta con al menos un predio.

Es importante señalar que la aplicación de los valores catastrales vigentes, a los rangos inferiores y superiores de la Tabla de Valores Progresivos mismos que se denominan "Intervalos de confianza" simula claramente una tendencia a la conocida "Campana de Gauss-Jordan" en donde la mayoría de los predios tienden a una Normalidad estandarizada exactamente en la parte central de la tabla, lo que garantiza estadísticamente la equidad y buena distribución de los rangos.

Así mismo, se realizaron los mismos procesos estadísticos anteriores para comprobar la fidelidad de la tabla en cuanto a las cuotas fijas aplicadas al cobro.

NUMERO DE RANGO	RANGO DE VALORES CATASTRALES		CUOTA FIJA EN PESOS
	INFERIOR	SUPERIOR	
1	\$0.00	\$216,750.50	\$216.21
2	\$216,750.51	\$327,365.82	\$328.63
3	\$327,365.83	\$494,431.99	\$499.52



4	\$494,432.00	\$746,757.85	\$759.28
5	\$746,757.86	\$1,127,854.36	\$1,154.10
6	\$1,127,854.37	\$1,703,437.70	\$1,754.23
7	\$1,703,437.71	\$2,572,761.23	\$2,866.43
8	\$2,572,761.24	\$3,885,730.82	\$4,062.97
9	\$3,885,730.83	\$5,868,754.48	\$6,160.52
10	\$5,868,754.49	\$8,863,784.13	\$9,363.99
11	\$8,863,784.14	\$13,387,281.63	\$14,233.26
12	\$13,387,281.64	\$20,219,277.32	\$21,834.55
13	\$20,219,277.33	\$30,537,876.16	\$32,884.52
14	\$30,537,876.17	\$46,122,420.10	\$49,984.47
15	\$46,122,420.11	\$69,660,296.13	\$75,976.39
16	\$69,660,296.14	\$106,210,369.41	\$115,484.11
17	\$106,210,369.42	\$158,902,882.24	\$175,535.85
18	\$158,902,882.25	\$239,996,552.84	\$266,814.50
19	\$239,996,552.85	\$362,475,145.62	\$405,558.03
20	\$362,475,145.63	\$547,458,826.52	\$616,448.21
21	\$547,458,826.53	\$826,846,117.20	\$937,001.28
22	\$826,846,117.21	\$1,248,814,464.97	\$1,424,241.94
23	\$1,248,814,464.98	\$1,886,127,945.06	\$2,164,847.76
24	\$1,886,127,945.07	\$2,848,684,672.48	\$3,290,568.59
25	\$2,848,684,672.49	En adelante	\$5,001,664.26

La última columna de la tabla se refiere al factor que se aplica al excedente del valor catastral de cada predio sobre el límite inferior que muestra la tabla. Este factor debe de tener la discrecionalidad de que al ser aplicado al excedente máximo de un rango no supere en cifra al pago del siguiente rango mínimo del siguiente valor, de tal manera que la fórmula para encontrar estos factores es la siguiente:

$$Xi = (CP_{i+1} - CPI) / (LSi - Li)$$

Dónde:

X_i = Factor aplicable sobre el excedente del valor catastral de cada predio al límite inferior.

CP_{i+1} = Cuota en pesos en el intervalo i más uno

CPI = Cuota en pesos en el intervalo i

LSi = Límite superior en el intervalo i



Lli = Limite inferior en el intervalo l

Con esta fórmula se garantiza que no habrá ningún traspase en la aplicación de los excedentes del valor catastral sobre los límites inferiores de todos los niveles de la tabla.

A continuación, se presenta la tabla de valores progresivos final para el cobro del Impuesto Predial para el año 2023.

TABLA APLICABLE PARA EL EJERCICIO FISCAL 2023

NUMERO DE RANGO	RANGO DE VALORES CATASTRALES		CUOTA FIJA EN PESOS	TARIFA SOBRE EL EXCEDENTE DEL LIMITE INFERIOR
	INFERIOR	SUPERIOR		
1	\$0.00	\$216,750.50	\$216.21	0.0005186
2	\$216,750.51	\$327,365.82	\$328.63	0.0015448
3	\$327,365.83	\$494,431.99	\$499.52	0.0015547
4	\$494,432.00	\$746,757.85	\$759.28	0.0015647
5	\$746,757.86	\$1,127,854.36	\$1,154.10	0.0015747
6	\$1,127,854.37	\$1,703,437.70	\$1,754.23	0.0015848
7	\$1,703,437.71	\$2,572,761.23	\$2,665.43	0.0015949
8	\$2,572,761.24	\$3,885,730.82	\$4,052.97	0.0016051
9	\$3,885,730.83	\$5,868,754.48	\$6,160.52	0.0016154
10	\$5,868,754.49	\$8,863,784.13	\$9,363.99	0.0016257
11	\$8,863,784.14	\$13,387,281.63	\$14,233.26	0.0016361
12	\$13,387,281.64	\$20,219,277.32	\$21,634.55	0.0016466
13	\$20,219,277.33	\$30,537,878.16	\$32,884.52	0.0016571
14	\$30,537,878.17	\$46,122,420.10	\$49,984.47	0.0016678
15	\$46,122,420.11	\$69,660,296.13	\$75,976.39	0.0016784
16	\$69,660,296.14	\$105,210,389.41	\$115,484.11	0.0016892
17	\$105,210,389.42	\$158,902,882.24	\$175,535.65	0.0017000
18	\$158,902,882.25	\$239,996,552.84	\$266,814.50	0.0017109
19	\$239,996,552.85	\$362,475,145.62	\$405,558.03	0.0017218
20	\$362,475,145.63	\$547,458,826.52	\$616,448.21	0.0017328
21	\$547,458,826.53	\$826,846,117.20	\$937,001.28	0.0017439

22	\$826,846,117.21	\$1,248,814,464.97	\$1,424,241.94	0.0017551
23	\$1,248,814,464.98	\$1,886,127,945.06	\$2,164,847.76	0.0017663
24	\$1,886,127,945.07	\$2,848,684,672.48	\$3,290,568.59	0.0017776
25	\$2,848,684,672.49	En adelante	\$5,001,664.26	0.0017890

Con el propósito de conservar el desarrollo urbano así como para evitar deterioro de la imagen urbana, tiraderos clandestinos de residuos, focos de infección que deterioran la salud pública y propician la inseguridad y poder contar con más recursos que permitan al Municipio de Colón, Gro., elevar el nivel de los servicios e infraestructura pública y fomentar un modelo de Municipio fortalecido en sus finanzas públicas, es indispensable establecer una tasa adicional para los inmuebles clasificados como predios urbanos baldíos y así poder enfrentar los retos derivados de las múltiples necesidades y crecimiento constante, por lo cual esta tasa busca incentivar a los propietarios de estos predios para que hagan un mejor uso y aprovechamiento de estos que deriven en un impacto ambiental positivo y coadyuven a mejorar la calidad de vida de los habitantes del municipio.

17. Que en este orden de ideas, y que en materia de Impuestos, el Impuesto Sobre Traslado de Dominio es uno de los conceptos que mayor incidencia tiene entre los componentes de los ingresos propios del Municipio de Colón, se propone establecer nuevamente la tarifa progresiva, sustentando la misma en que la facultad impositiva en este rubro, atiende a que los valores considerados para la estructura y composición de la misma, es similar a la aplicable en el ejercicio fiscal anterior.

Se puede entender a éste, como el tributo que grava la adquisición de inmuebles que consistan en el suelo o en el suelo y las construcciones adheridas a él, ubicados en el territorio del Municipio de Colón, así como los derechos relacionados con los mismos; en donde los sujetos obligados o contribuyentes son los adquirentes de los bienes inmuebles, que puede ser un terreno, vivienda, oficina, edificio, local comercial, etc.

El artículo 115 fracción IV de la Constitución Política de los Estados Unidos Mexicanos, establece que una de las facultades de los Ayuntamientos en materia fiscal es que pueden proponer ante la Legislatura Local, las tasas, cuotas y tarifas aplicables a las bases para la determinación de los impuestos, derechos, productos, aprovechamientos y las demás que establezca la Legislatura; de ser aprobada las propuestas, éstas son publicadas en el Periódico Oficial del Gobierno del Estado de Querétaro a través de la Ley de Ingresos respectiva a los municipios que enviaron su propuesta.



EN MATERIA JURÍDICA

Continuar con los programas y estrategias generales que el Municipio de Colón ha establecido referente a la mejora continua en la recaudación de los impuestos y en particular en el que se deriva del traslado de dominio.

El objetivo principal del presente estudio es la implementación de la "Tabla De Valores Progresivos" para el cobro del Traslado de Dominio.

El objetivo central posee a su vez objetivos particulares, los cuales sirven como eje rector para identificar si se cumple con la consigna establecida. De este modo los objetivos particulares propuestos son los siguientes:

- a) Razonar sobre los mecanismos y procesos de recaudación del traslado de dominio en el municipio.
- b) Equilibrar las estrategias empleadas para incrementar la recaudación del traslado de dominio.
- c) Analizar la estructura tributaria municipal e identificar los beneficios que otorgan a la ciudadanía y su relevancia en materia recaudatoria.
- d) Establecer la tendencia de la recaudación del traslado de dominio.
- e) Establecer el potencial recaudatorio del traslado de dominio.
- f) Diseñar estrategias y las líneas de acción correspondientes que permitan incrementar la recaudación del traslado de dominio en el municipio.

MARCO CONCEPTUAL

Los ingresos del Municipio de Colón comprenden: impuestos, derechos, productos, aprovechamientos, contribuciones de mejora, participaciones e incentivos federales, y los fondos de aportaciones federales.

En lo que respecta a los ingresos propios, los impuestos son los más importantes para el Municipio, puesto que es el ingreso que más recurso genera; este rubro se integra entre otros muchos por el traslado de dominio.

Dado que es con base en los rangos que se incluyen como elementos cuantitativos de dichas tarifas, se cumple con el requisito de medición de la carga tributaria que tienen los contribuyentes en virtud de su riqueza, lo que motiva que el impuesto sea en proporción a esa capacidad contributiva, sin que ello signifique romper con el principio de equidad, dado que ésta sólo opera con respecto a los particulares que tienen igual situación económica, a los que se les determina un impuesto a pagar en base al mismo rango sobre el cual se ubican según su base gravable, resultando así que la tarifa progresiva cumple con los requisitos avalados por las autoridades Legislativas y respaldado por las máximas autoridades jurisdiccionales, al ser proporcional y equitativa en términos del



numeral 31, fracción IV, de la Constitución Política de los Estados Unidos Mexicanos, determinando una contribución directamente sobre la riqueza de los particulares.

En relación con lo anterior y derivado de la implementación de la tarifa progresiva para la determinación del Impuesto sobre Traslado de Dominio e Impuesto Predial, así como de los diversos procesos de juicio de amparo que se tramitaron sobre las contribuciones causadas bajo este esquema tributario, se reconoció por parte de los Juzgados de Distrito, así como por parte de los Tribunales Colegiados de Circuito, en principio, la posibilidad de establecer una tarifa para este impuesto dentro de la Ley de Ingresos, diversa a la contenida en la Ley de Hacienda de los Municipios del Estado de Querétaro.

Lo anterior con la finalidad de describir las características del traslado de dominio y su administración en el Municipio de Colón, Qro. y principalmente estructurar e implementar una "Tabla de Valores Progresivos" que dé equidad y proporcionalidad al Impuesto sobre Traslado de Dominio, se tomó la muestra representativa del total de predios registrados en el padrón sobre su valor comercial y valor de operación.

DISEÑO DEL PROYECTO

Este proyecto está diseñado con la finalidad de describir las características del traslado de dominio y su administración en el Municipio de Colón, y principalmente implementar "Tabla de valores progresivos" para el ejercicio 2023 que dé equidad al traslado de dominio.

Se tomó como base estadística la totalidad de traslados de dominio realizados durante el año 2022.

Es menester recordar, que cuando se realizan cálculos estadísticos basados en censos poblacionales como es el caso, el grado de error en las proyecciones es mínimo, por lo que el nivel de confianza en los resultados obtenidos podría establecerse hasta en un 96% de asertividad.

ANÁLISIS MATEMÁTICO

Serie Geométrica con Tendencia

Este modelo ha sido la mejor alternativa que se ha encontrado para la realización de la "Tabla de Valores Progresivos" en virtud que logra un coeficiente de determinación suficientemente apropiado y determinístico (96% en su cálculo general), además que el comportamiento de los valores progresivos de la tabla evidentemente tiende a un comportamiento geométrico con tendencia uniforme.

La forma más simple de tratar de comprender la tendencia es a través del siguiente diagrama de dispersión o nube de puntos, tal como la siguiente:



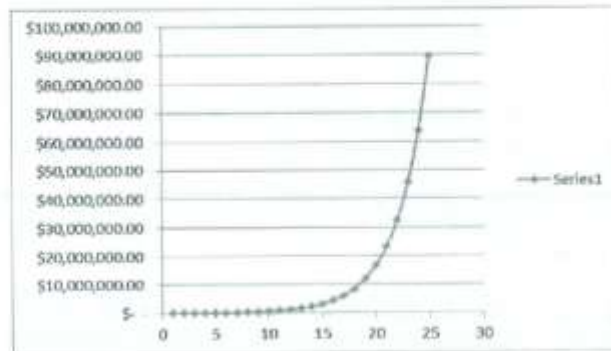

La función que define el modelo es la siguiente:

$$Y_i = A * B^{X_i} * E$$

En la cual:

- Y_i = Variable dependiente, iésima observación
- A, B: = Parámetros de la ecuación, que generalmente son desconocidos
- E: = Error asociado al modelo
- X_i: = Valor de la iésima observación de la variable independiente

Con el censo del año 2022 y aplicando las fórmulas antes expuestas se construyó la tabla de valores progresivos dando como resultado la siguiente:

Numero de rango	Rango de Valores	
	Inferior	Superior
1	\$0.00	\$84,000.00
2	\$84,000.01	\$155,474.92
3	\$155,474.93	\$287,767.27
4	\$287,767.28	\$532,626.11
5	\$532,626.12	\$985,833.32
6	\$985,833.33	\$1,824,670.86



7	\$1,824,670.87	\$3,377,268.42
8	\$3,377,268.43	\$6,250,958.56

Una vez encontrados los rangos óptimos aplicando la Serie Geométrica con Tendencia se procedió ahora a calcular la cuota fija que corresponde a cada rango de valor comercial.

Dando también como resultado que dentro de los 8 niveles de encuentra el 99.9% del total de los predios que realizarán traslado de dominio en el Municipio de Colón. El coeficiente de determinación encontrado en la proyección de la tabla del 96%, suficientemente significativo.

Es importante señalar que la aplicación de los valores comerciales y de operación del censo obtenido que sobre el Traslado de Dominio se realizó en el ejercicio 2022, a los rangos inferiores y superiores de la Tabla de Valores Progresivos mismos que se denominan "Intervalos de confianza" simula claramente una tendencia a la conocida "Campana de Gauss-Jordan" en donde la mayoría de los predios tienden a una Normalidad estandarizada exactamente en la parte central de la tabla, lo que garantiza estadísticamente la equidad y buena distribución de los rangos.

Así mismo, se realizaron los mismos procesos estadísticos anteriores para comprobar la fidelidad de la tabla en cuanto a las cuotas fijas aplicadas al cobro:

Numero de rango	Rango de Valores		Cuota fija
	Inferior	Superior	
1	\$0.00	\$84,000.00	\$0.00
2	\$84,000.01	\$155,474.92	\$3,546.87
3	\$155,474.93	\$287,767.27	\$6,880.54
4	\$287,767.28	\$532,626.11	\$13,348.24
5	\$532,626.12	\$985,833.32	\$25,895.59
6	\$985,833.33	\$1,824,670.86	\$50,237.45
7	\$1,824,670.87	\$3,377,268.42	\$97,460.66
8	\$3,377,268.43	En adelante	\$189,073.67

Finalmente, la última columna de la tabla se refiere al factor que se aplica al excedente del valor de cada predio sobre el límite inferior que muestra la tabla. Este factor debe de tener la discrecionalidad de que al ser aplicado al excedente máximo de un rango no supere en cifra al pago del siguiente rango mínimo del siguiente valor, de tal manera que la fórmula para encontrar estos factores es la siguiente:



$$Xi = (CP_{i+1} - CP_i) / (LS_i - LI_i)$$

Dónde:

X_i = Factor aplicable sobre el excedente del valor catastral de cada predio al límite inferior.

CP_{i+1} = Cuota en pesos en el intervalo i más uno

CP_i = Cuota en pesos en el intervalo i

LS_i = Límite superior en el intervalo i

LI_i = Límite inferior en el intervalo i

Con esta fórmula se garantiza que no habrá ningún traslape en la aplicación de los excedentes del valor sobre los límites inferiores de todos los niveles de la tabla.

TABLA APLICABLES PARA EL EJERCICIO FISCAL 2023

Numero de rango	Rango de Valores		Cuota fija	Factor aplicable sobre el excedente del límite inferior
	Inferior	Superior		
1	\$0.00	\$84,000.00	\$0.00	0.042222
2	\$84,000.01	\$155,474.92	\$3,546.67	0.046644
3	\$155,474.93	\$287,767.27	\$6,880.54	0.048889
4	\$287,767.28	\$532,626.11	\$13,348.24	0.051243
5	\$532,626.12	\$985,833.32	\$25,896.59	0.053710
6	\$985,833.33	\$1,824,670.86	\$50,237.45	0.056296
7	\$1,824,670.87	\$3,377,268.42	\$97,460.66	0.059006
8	\$3,377,268.43	En adelante	\$189,073.67	0.061847

18. Que con el fin de reforzar el principio de libre hacienda de los Municipios, consagrado dentro del numeral 115 fracción IV, de la Constitución Política de los Estados Unidos Mexicanos, así como para una debida tutela por cuanto ve al cobro, determinación, cuantificación y pago del Impuesto sobre Fraccionamientos, Condominios, Fusión, Subdivisión y Relotificación de Predios, así como de la eficacia de su aplicación, se estima necesario individualizar de manera positiva cada uno de los elementos de la presente contribución dentro de la Ley de Ingresos de este Municipio, de modo que los elementos del Impuesto sobre Fraccionamientos, Condominios, Fusión, Subdivisión y Relotificación de Predios, encuentra su fundamentación dentro de ésta, quedando, como una norma accesoria la Ley de Hacienda de los Municipios del Estado de Querétaro.

Es así que, si los Municipios sólo pueden percibir aquellas contribuciones que se establezcan dentro de sus respectivas Leyes de Ingresos, es por ende que resulta imperioso, fundar de manera expresa



y minuciosa todos y cada uno de los elementos de la contribución dentro de la Ley de Ingresos respectiva a este Municipio, siendo los elementos esenciales de la contribución. Aunado al hecho de que, de esta manera la recaudación, determinación y pago de las contribuciones, no se encuentran supeditadas de forma directa a la Ley de Hacienda de los Municipios del Estado de Querétaro, al contar la Ley de Ingresos con los elementos suficientes para la determinación del Impuesto sobre Fraccionamientos, Condominios, Fusión, Subdivisión y Relotificación de Predios. Ello, con base a los criterios jurisprudenciales mencionados con anterioridad.

19. Que en cuanto a la prestación del servicio de alumbrado público, es oportuno reiterar que los municipios tienen derecho a recibir los ingresos por la prestación de este servicio, por lo que corresponde a éstos proponer a la Legislatura del Estado las tarifas aplicables, mismas que son constitucionales al satisfacer los elementos esenciales del mismo, es decir, sujeto, objeto, base, tasa o tarifa e incluso época de pago, pero que además su naturaleza es acorde a los principios de equidad, legalidad, proporcionalidad y gasto público previstos en el artículo 31, fracción IV constitucional.

20. Que, ante una situación económica complicada, a nivel federal, también obliga a proponer un ordenamiento tributario con las adecuaciones, precisiones y modificaciones necesarias en materia de Derechos a fin de lograr un cobro más justo, eficiente y equitativo, con la debida certeza jurídica, ello principalmente en rubros importantes de recaudación como son los relacionados con la materia de Protección Civil y Desarrollo Urbano.

21. Que, a fin de fomentar y mantener el nivel de cumplimiento de las obligaciones fiscales en materia de Impuesto Predial, y en beneficio de la economía de los ciudadanos, se conservan los mismos estímulos para aquellos contribuyentes que realizan el pago anual anticipado y en una sola exhibición del Impuesto Predial durante los meses de enero y febrero, otorgándoles una reducción del 18% y 8% en el importe del mismo, respectivamente.

Asimismo, y en apoyo a la población del Municipio de Colón, considerando el contexto económico nacional actual, se propone un aumento considerable en el cobro del Impuesto Predial para aquellos inmuebles que han estado al corriente de su impuesto predial, ello, por el aumento en el Índice Inflacionario; esto se traduce, en mantener importes mesurados en relación al Ejercicio Fiscal anterior, lo que beneficiará directamente al presupuesto familiar y permitirá mantener los estándares de cumplimiento del tributo.

22. Que a través del Decreto publicado en el Diario Oficial de la Federación, en fecha 27 de enero de 2016, se ordenó la desindexación del Salario Mínimo como factor de cálculo, substituyéndose por la Unidad de Medida y Actualización (UMA) emitida por el Instituto Nacional de Estadística y Geografía (INEGI); estableciendo así que las obligaciones y supuestos denominados en unidades de medida y actualización se considerarán de monto determinado y se solventarán entregando su equivalente en Moneda Nacional.



Al efecto, deberá de multiplicarse el monto de la obligación o supuesto expresado en las citadas unidades, por el valor de la misma a la fecha correspondiente.

El Decreto antes referido, en su artículo Cuarto Transitorio, dispone que el Congreso de la Unión, las Legislaturas de los Estados, la Asamblea Legislativa del Distrito Federal, así como las Administraciones Públicas Federal, Estatales, del Distrito Federal y Municipales, deberán realizar las adecuaciones que correspondan en las Leyes y ordenamientos de su competencia, según sea el caso, en un plazo máximo de un año contado a partir de la entrada en vigor de dicho Decreto a efecto de eliminar las referencias al salario mínimo como unidad de cuenta, índice, base, medida o referencia, y sustituirlas por las relativas a la Unidad de Medida y Actualización.

Así pues, debemos entender como Unidad de Medida y Actualización, la referencia económica en pesos para determinar la cuantía del pago de las obligaciones y supuestos previstos en las leyes.

En razón de lo antes expuesto, es que la presente Ley se emite de conformidad con los lineamientos federales aplicables en materia de Factor de Cálculo sobre base monetaria.

23. Que las aportaciones y participaciones federales, se determinaron conforme a la Ley de Coordinación Fiscal, la Ley de Coordinación Fiscal Estatal Intermunicipal del Estado de Querétaro, la Ley que Fija las Bases, Montos y Plazos conforme a las cuales se distribuirán las Participaciones Federales correspondientes a los Municipios del Estado de Querétaro, para el Ejercicio Fiscal 2023, y demás disposiciones aplicables.

24. Que el presente, es un instrumento jurídico que refleja los recursos a obtener por el Municipio, sirviendo de base en la formulación de su Presupuesto de Egresos y como ordenamiento jurídico de observación básica y primordial que permite fiscalizar las cuentas públicas; es decir, conocer la debida aplicación de recursos, lo que constituye una garantía al gobernado en la recaudación y el Ejercicio del gasto público.

25. Que debe tenerse presente la facultad del Congreso de la Unión, contenida en el artículo 73, fracción XXVIII, de la Constitución Política de los Estados Unidos Mexicanos, para expedir las leyes en materia de contabilidad gubernamental que regirán la contabilidad, para expedir leyes en materia de contabilidad pública y la presentación homogénea de información financiera, de ingresos y egresos, así como patrimonial para la Federación, los Estados, los Municipios, el Distrito Federal y los órganos político- administrativos de sus demarcaciones territoriales, a fin de garantizar su armonización a nivel nacional.

26. Que en cumplimiento a dicha disposición, se expidió la Ley General de Contabilidad Gubernamental, la cual continúa vigente, y la cual tiene por objeto establecer los criterios generales que regirán la Contabilidad Gubernamental y la emisión de información financiera de los entes públicos, con el fin de lograr su adecuada armonización, ello con la finalidad de facilitar el registro



y la fiscalización de los activos, pasivos, ingresos y gastos, así como contribuir a medir la eficacia, economía y eficiencia del gasto e ingreso público.

27. Que la mencionada Ley es de observancia obligatoria para los ayuntamientos de los municipios y las entidades de la administración pública paramunicipal. De la misma manera, los gobiernos estatales deberán coordinarse con los municipales para que éstos armonicen su contabilidad, con base en las disposiciones de dicho ordenamiento, ya que, sin duda, los objetivos esenciales son incrementar la calidad del gasto, fortalecer la transparencia y la rendición de cuentas.

28. Que el espíritu de la Ley General de Contabilidad Gubernamental, es que la información contable mantenga estricta congruencia con la información presupuestaria, control de inventarios, integración de la información financiera, sistematización que permita la obtención de información clara, concisa, oportuna y veraz y registros contables en cuentas específicas del activo; en ese contexto, y dada la relevancia de esta norma general, la presente Ley continúa observando los principios y lineamientos obligatorios en dicha materia.

29. Que con fecha 26 de abril del 2016, se publicó en el Diario Oficial de la Federación, la Ley de Disciplina Financiera de las Entidades Federativas y de los Municipios, la cual tiene como finalidad establecer los criterios generales de responsabilidad hacendaria y financiera que regirán a las Entidades Federativas y los Municipios, razón por la cual, la presente iniciativa de Ley, considera los formatos exigibles y requisitos establecidos por dicho cuerpo normativo.

Por lo anteriormente expuesto, someto a consideración de ese H. Ayuntamiento del Municipio de Colón, Qro., el siguiente:

LEY DE INGRESOS DEL MUNICIPIO DE COLÓN, QRO., PARA EL EJERCICIO FISCAL 2023

Artículo 1. En el Ejercicio Fiscal comprendido entre el 1º de enero y el 31 de diciembre del 2023, los ingresos del Municipio de Colón, Qro., estarán integrados conforme lo que establecen los artículos 14 y 16 de la Ley de Hacienda de los Municipios del Estado de Querétaro, mismos que se señalan en el artículo 2 de la presente Ley.

Artículo 2. Los Ingresos para el ejercicio fiscal 2023, se conformarán de la siguiente manera:



CONCEPTO	IMPORTE
Impuestos	\$99,020,249.00
Contribuciones de Mejoras	\$55,105.00
Derechos	\$40,791,531.00
Productos	\$166,920.00
Aprovechamientos	\$2,500,000.00
Ingresos por la Venta de Bienes y Prestación de Servicios	\$0.00
Total de Ingresos Propios	\$142,533,805.00
Participaciones, Aportaciones, Convenios, Incentivos Derivados de la Colaboración Fiscal y Fondos Distintos de Aportaciones	\$277,527,624.00
Transferencias, Asignaciones, Subsidios y Subvenciones	\$0.00
Total, Participaciones, Aportaciones, Convenios, Incentivos Derivados de la Colaboración Fiscal y Fondos Distintos de Aportaciones, Transferencias, Asignaciones, Subsidios y Subvenciones	\$277,527,624.00
Ingresos derivados de financiamiento	\$0.00
Total de Ingresos Derivados de Financiamiento	\$0.00
Financiamiento Propio	\$0.00
Total de Ingresos de Financiamiento Propio	\$0.00
Total de Ingresos para el Ejercicio 2023	\$420,061,429.00

Artículo 3. Se percibirán ingresos por los siguientes impuestos:

CONCEPTO	IMPORTE
IMPUESTOS SOBRE LOS INGRESOS	\$26,648.00
Impuesto de Entretenimientos Públicos Municipales	\$26,648.00
IMPUESTO SOBRE EL PATRIMONIO	\$96,574,380.00
Impuesto Predial	\$55,450,000.00
Impuesto sobre Traslado de Dominio	\$38,984,380.00
Impuesto sobre Fraccionamientos, Condominios, Fusión, Subdivisión y Relotificación de Predios	\$2,140,000.00
Impuesto sobre la Prestación del Servicio de Hospedaje	\$0.00
ACCESORIOS DE IMPUESTOS	\$2,319,221.00
OTROS IMPUESTOS	\$100,000.00
Impuesto para Educación y Obras Públicas Municipales de Ejercicios Anteriores, Pendientes de Liquidación o Pago	\$100,000.00
IMPUESTOS NO COMPRENDIDOS EN LA LEY DE INGRESOS VIGENTE, CAUSADOS EN EJERCICIOS FISCALES ANTERIORES, PENDIENTES DE LIQUIDACIÓN O PAGO	\$0.00
Impuestos no comprendidos en la Ley de Ingresos vigente, causados en ejercicios fiscales anteriores, pendientes de liquidación o pago	\$0.00



Total de Impuestos	\$99,020,249.00
---------------------------	------------------------

Artículo 4. Se percibirán ingresos por las siguientes Contribuciones de Mejoras:

CONCEPTO	IMPORTE
CONTRIBUCIONES DE MEJORAS	\$55,105.00
Contribuciones de Mejoras por Obras Públicas	\$55,105.00
CONTRIBUCIONES DE MEJORAS NO COMPRENDIDOS EN LA LEY DE INGRESOS VIGENTE, CAUSADOS EN EJERCICIOS FISCALES ANTERIORES, PENDIENTES DE LIQUIDACIÓN O PAGO	\$0.00
Contribuciones de Mejoras no comprendidos en la Ley de Ingresos vigente, causados en ejercicios fiscales anteriores, pendientes de liquidación o pago	\$0.00
Total de Contribuciones de Mejoras	\$55,105.00

Artículo 5. Se percibirán ingresos por los siguientes Derechos:

CONCEPTO	IMPORTE
DERECHOS POR EL USO, GOCE, APROVECHAMIENTO, EXPLOTACIÓN DE BIENES DEL DOMINIO PÚBLICO	\$467,861.00
Uso, Goce, Aprovechamiento o Explotación de Bienes del Dominio Público	\$467,861.00
DERECHOS POR LA PRESTACIÓN DE SERVICIOS	\$40,323,670.00
Por los servicios prestados relacionados con la obtención o revalidación de la Licencia Municipal de Funcionamiento	\$2,248,725.00
Por los servicios prestados por diversos conceptos relacionados con Construcciones y Urbanizaciones	\$30,000,000.00
Por el Servicio de Agua Potable, Alcantarillado y Saneamiento	\$0.00
Por el Servicio de Alumbrado Público	\$2,500,000.00
Por los servicios prestados por el Registro Civil	\$1,114,469.00
Por los servicios prestados por la dependencia encargada de la Seguridad Pública, Policía y Tránsito Municipal	\$0.00
Por los servicios prestados por la dependencia encargada de los Servicios Públicos Municipales	\$133,759.00
Por los servicios prestados por los Panteones Municipales	\$500,000.00
Por los servicios prestados por el Rastro Municipal	\$1,324,232.00
Por los servicios prestados en Mercados Municipales	\$0.00
Por los servicios prestados por la Secretaría del Ayuntamiento	\$500,760.00
Por el servicio de Registro de Fierros Quemadores y su Renovación	\$1,725.00
Por los servicios prestados por otras Autoridades Municipales	\$2,000,000.00
ACCESORIOS DE DERECHOS	\$0.00
OTROS DE DERECHOS	\$0.00



DERECHOS NO COMPRENDIDOS EN LA LEY DE INGRESOS VIGENTE, CAUSADOS EN EJERCICIOS FISCALES ANTERIORES, PENDIENTES DE LIQUIDACIÓN O PAGO	\$0.00
Derechos no comprendidos en la Ley de Ingresos vigente, causados en ejercicios fiscales anteriores, pendientes de liquidación o pago	\$0.00
Total de Derechos	\$40,791,531.00

Artículo 6. Se percibirán ingresos por los siguientes Productos:

CONCEPTO	IMPORTE
PRODUCTOS	\$166,920.00
Productos	\$166,920.00
PRODUCTOS NO COMPRENDIDOS EN LA LEY DE INGRESOS VIGENTE, CAUSADOS EN EJERCICIOS FISCALES ANTERIORES, PENDIENTES DE LIQUIDACIÓN O PAGO	\$0.00
Productos no comprendidos en la Ley de Ingresos vigente, causados en ejercicios fiscales anteriores, Pendientes de Liquidación o Pago	\$0.00
Total de Productos	\$166,920.00

Artículo 7. Se percibirán ingresos por los siguientes Aprovechamientos:

CONCEPTO	IMPORTE
APROVECHAMIENTOS	\$2,500,000.00
Aprovechamientos	\$2,500,000.00
Aprovechamientos Patrimoniales	\$0.00
Accesorios de Aprovechamientos	\$0.00
APROVECHAMIENTOS NO COMPRENDIDOS EN LA LEY DE INGRESOS VIGENTE, CAUSADOS EN EJERCICIOS FISCALES ANTERIORES, PENDIENTES DE LIQUIDACIÓN O PAGO	\$0.00
Aprovechamientos no comprendidos en la Ley de Ingresos vigente, causados en ejercicios fiscales anteriores, Pendientes de Liquidación o Pago	\$0.00
Total de Aprovechamientos	\$2,500,000.00

Artículo 8. Para el Ejercicio Fiscal de 2023, los Ingresos por la Venta de Bienes y Prestación de Servicios de Organismos Descentralizados que percibirán como Ingresos propios y otros ingresos se estima serán por las cantidades que a continuación se presentan:



CONCEPTO	IMPORTE
INGRESOS POR LA VENTA DE BIENES Y PRESTACIÓN DE SERVICIOS DE ORGANISMOS DESCENTRALIZADOS	\$0.00
Sistema Municipal para el Desarrollo Integral de la Familia	\$0.00
Instituto Municipal de las Mujeres	\$0.00
Otros	\$0.00
INGRESOS DE OPERACIÓN DE ENTIDADES PARAMUNICIPALES EMPRESARIALES	\$0.00
Ingresos de operación de Entidades Paramunicipales Empresariales	\$0.00
INGRESOS POR LA VENTA DE BIENES Y SERVICIOS PRODUCIDOS EN ESTABLECIMIENTOS DEL GOBIERNO CENTRAL	\$0.00
Ingresos por la Venta de Bienes y Servicios de Organismos Producidos en Establecimientos del Gobierno Central	\$0.00
Total de Ingresos por Venta de Bienes y Servicios	\$0.00

Artículo 9. De conformidad con las disposiciones contenidas en la Ley de Hacienda de los Municipios del Estado de Querétaro, y en la Ley de Coordinación Fiscal, se percibirán Ingresos por las siguientes Participaciones, Aportaciones, Convenios, Incentivos derivados de la Colaboración Fiscal y Fondos Distintos de Aportaciones:

CONCEPTO	IMPORTE
PARTICIPACIONES	\$177,160,825.00
Fondo General de Participaciones	\$121,692,399.00
Fondo de Fomento Municipal	\$31,249,364.00
Por el Impuesto Especial sobre Producción y Servicios	\$2,950,990.00
Fondo de Fiscalización y Recaudación	\$8,083,554.00
Incentivos a la Venta Final de Gasolinas y Diésel	\$1,745,667.00
Impuesto por la Venta de Bienes cuya enajenación se encuentra gravada por la Ley del Impuesto Especial sobre Producción y Servicios	\$486,522.00
Fondo I.S.R. (Artículo 3-B de la LCF) ¹	\$10,953,329.00
Reserva de Contingencia	\$0.00
Otras Participaciones	\$0.00
APORTACIONES	\$96,902,909.00
Fondo de Aportaciones para la Infraestructura Social Municipal	\$35,729,606.00
Fondo de Aportaciones para el Fortalecimiento de los Municipios y de las Demarcaciones Territoriales del Distrito Federal	\$61,173,303.00
CONVENIOS	\$0.00
Convenios	\$0.00
INCENTIVOS DERIVADOS DE LA COLABORACION FISCAL	\$3,463,890.00
Fondo de Compensación del Impuesto Sobre Automóviles Nuevos	\$353,111.00



Incentivos por el Impuesto Sobre Automóviles Nuevos	\$2,502,395.00
I.S.R. Bienes Inmuebles Autoliquidación Art. 126	\$598,384.00
FONDOS DISTINTOS DE APORTACIONES	\$0.00
Fondos Distintos de Aportaciones	\$0.00
Total de Participaciones y Aportaciones, Convenios, Incentivos Derivados de la Colaboración Fiscal y Fondos Distintos de Aportaciones	\$277,527,624.00

Artículo 10. Se percibirán ingresos por las Transferencias y Asignaciones, Subsidios y Subvenciones:

CONCEPTO	IMPORTE
Transferencias y Asignaciones	\$0.00
Subsidios y Subvenciones	\$0.00
Total de Transferencias y Asignaciones, Subsidios y Subvenciones	\$0.00

Artículo 11. Se percibirán Ingresos derivados de Financiamiento, por los siguientes conceptos:

CONCEPTO	IMPORTE
INGRESOS DERIVADOS DE FINANCIAMIENTO	
Endeudamiento Interno	\$0.00
Endeudamiento Externo	\$0.00
Financiamiento Interno	\$0.00
Total de Ingresos derivados de Financiamiento	\$0.00

Artículo 12. De conformidad con lo establecido con la Ley para el Manejo de los Recursos Públicos del Estado de Querétaro, el Financiamiento Propio previsto al inicio del Ejercicio Fiscal 2023, se integra por:

CONCEPTO	IMPORTE
Financiamiento Propio	
Transferencia Federales Etiquetadas	\$0.00
Transferencia Estatales Etiquetadas	\$0.00
Disponibilidades	\$0.00
Total de Ingresos de Financiamiento Propio	\$0.00



Sección Primera Impuestos

Artículo 13. El Impuesto de Entretenimientos Públicos Municipales se determinará y causará de acuerdo a los elementos siguientes:

Es objeto del Impuesto de Entretenimientos Públicos Municipales, el ingreso que se obtenga por la realización de funciones de teatro, circo, lucha libre y boxeo, corridas de toros, espectáculos deportivos, audiciones y espectáculos musicales, eventos culturales, eventos ecuestres o de cualquier otro tipo con cuota de admisión y la explotación de aparatos electromecánicos, mecánicos, electrónicos y otros similares accionados o no por monedas, que se realicen en el territorio del Municipio de Colón, Cro.

Son sujetos de este impuesto las personas físicas y morales que habitual o eventualmente obtengan ingresos con motivo de las actividades previstas en el párrafo anterior.

No se otorgará permiso para la realización de los conceptos previstos en la presente Sección, si el organizador presenta algún adeudo por este impuesto, derivado de un evento o espectáculo realizado con anterioridad.

Los propietarios de los inmuebles en donde se efectúen los espectáculos públicos, serán responsables solidarios del pago del impuesto, cuando los contribuyentes no hayan dado cumplimiento a lo establecido en la presente Sección.

El impuesto sobre entretenimientos públicos municipales, se causará en el momento en que se perciban los ingresos a que se refiere el primer párrafo de este artículo y su base será el monto total de los mismos. El presente impuesto se pagará dentro de los 5 días hábiles siguientes a la fecha de realización del evento o la terminación de la temporada, entendiéndose por temporada, aquellos eventos que se lleven a cabo de manera diaria e ininterrumpida por lapso de tiempo.

La tasa aplicable para el cálculo de este impuesto será del 8%, con excepción de los espectáculos de teatro y circo a los cuales se aplicará la tasa del 4%.

Cuando los pagos contenidos en el presente artículo se realicen de manera anualizada, se deberán hacer conjuntamente con los derechos por la renovación o expedición de la Licencia Municipal de Funcionamiento.

El cobro anual de este impuesto, será de forma proporcional de acuerdo al mes en que se realice el trámite correspondiente ante la Dependencia encargada de regular, vigilar y expedir las Licencias de Funcionamiento Municipal.



El promotor de los eventos que tengan uso de juegos mecánicos deberá presentar ante la dependencia encargada de las finanzas públicas municipales, por lo menos con cinco días hábiles anteriores a la fecha del mismo, la autorización que le haya sido expedida por la Secretaría Gobierno Municipal.

Cuando por caso fortuito o fuerza mayor, no puedan ser instalados o no puedan funcionar los juegos mecánicos, no se hará el cobro correspondiente al impuesto, debiendo el interventor designado, levantar acta circunstanciada pomenorizando las causas que originaron dicha situación.

Para la autorización de cualquier evento, el promotor deberá de presentar un depósito o fianza que garantice el desarrollo del mismo, de acuerdo a las disposiciones legales aplicables.

La dependencia encargada de las finanzas públicas municipales estará facultada para requerir la información necesaria a los terceros que intervengan en la venta del boletaje del objeto de este impuesto, cuando ésta se haya efectuado por medios electrónicos; lo anterior a efecto de poder contar con los medios pertinentes para los actos de fiscalización y ejercicio de facultades de comprobación.

Se exceptúan, Se exceptúan de la fracción anterior los siguientes entretenimientos públicos, los cuales causarán y pagarán el impuesto de manera diaria, mensual o anual; o bien, por el periodo autorizado según se especifica a continuación:

CONCEPTO	PERIODO DE PAGO	UMA DIARIA
Discotecas u otros establecimientos que cuenten con autorización para llevar a cabo espectáculos públicos de manera permanente	Anual	205.3943
Pistas de baile (aplica exclusivamente para restaurantes y bares)	Anual	19.1950
Biliars por mesa	Anual	1.9168
Máquinas de videojuego, juegos montables de monedas, destreza, entretenimiento y similares, por cada una. Excepto máquinas despachadoras de productos consumibles y otros, cada una	Anual	0.4792
Mesas de futbolitos y demás juegos de mesa, por cada uno	Anual	0.4792
Sinfonías, por cada una	Mensual	0.4792
Juegos inflables, por cada juego	Mensual	0.6709
Juegos mecánicos, por cada uno y por cada día	Según periodo autorizado	0.6709



Cuando los pagos contenidos en la presente fracción se realicen de manera anualizada, se deberán hacer conjuntamente con los derechos por la renovación o expedición de la Licencia de Funcionamiento.

El cobro del impuesto de Entretenimiento Público Municipal contenido en la fracción II de este artículo, será de forma proporcional de acuerdo al mes en que se realice el trámite correspondiente ante la dependencia encargada de regular, vigilar y expedir la Licencia Municipal de Funcionamiento.

El promotor de los eventos que tengan uso de juegos mecánicos deberá presentar, por lo menos con cinco días hábiles anteriores a la fecha del mismo, la autorización que le haya sido expedida por la Secretaría de Gobierno Municipal.

Cuando por caso fortuito o fuerza mayor, no puedan ser instalados o no puedan funcionar los juegos mecánicos, no se hará el cobro correspondiente al impuesto, debiendo el interventor designado, levantar acta circunstanciada pormenorizando las causas que originaron dicha situación.

Para la autorización de cualquier evento, el promotor, deberá de presentar un depósito o fianza que garantice el desarrollo del mismo, de acuerdo a las disposiciones legales aplicables.

Ingreso anual estimado por este artículo \$26,648.00

Artículo 14. El Impuesto Predial se causará y pagará conforme a los elementos siguientes:

Es objeto del Impuesto Predial, la propiedad, la copropiedad, la propiedad en condominio, la copropiedad en condominio, la posesión y la coposesión de todo predio ubicado dentro del territorio del Municipio de Colón, Qro.

Son sujetos obligados de este impuesto los titulares del derecho de propiedad y de propiedad en condominio, los titulares del derecho de copropiedad y de copropiedad en condominio, quienes serán considerados como un solo sujeto, los poseedores y coposeedores, quienes serán considerados como un solo sujeto, el fideicomitente que conserve la posesión o el fiduciario, mientras éste último no transmita la propiedad en ejecución del fideicomiso, los propietarios de las construcciones ubicadas en zonas urbanas ejidales, los propietarios de las construcciones ubicadas en fundos legales, el adquirente, cuando no sea poseedor, en caso de compra-venta con reserva de dominio, mientras ésta subsista; y el vendedor que no haya otorgado la posesión, en caso de compra-venta celebrada bajo condición, mientras ésta no se realice.

Para los efectos de este impuesto, se presume, salvo prueba en contrario, que el propietario del suelo, lo es también de las construcciones.

Para el cálculo del Impuesto Predial, se considera como base, el valor catastral asignado al bien inmueble correspondiente, el cual se compone de la suma del valor del terreno más el valor de las construcciones, determinados por la dependencia de Catastro correspondiente, conforme a la



ley de la materia.

Dicho valor se toma en cuenta siempre que el contribuyente no opte por presentar ante la autoridad encargada de las finanzas públicas municipales, el valor comercial del inmueble mediante avalúo efectuado por Perito Valuador autorizado por la Ley o por la autoridad competente.

Si el sujeto obligado al pago del dicho Impuesto no presenta el valor comercial dentro del primer bimestre del ejercicio fiscal que corresponda, se entenderá que ha consentido el valor catastral determinado por la autoridad competente.

Los Valores Unitarios de Suelo y Construcción para el Ejercicio Fiscal 2023, serán los propuestos por el Ayuntamiento, aprobados por la Legislatura del Estado de Querétaro y publicados en el Periódico Oficial del Gobierno del Estado de Querétaro "La Sombra de Arteaga".

El Impuesto Predial se causa por cada bimestre; para los efectos de esta Ley, el año de calendario se divide en bimestres; debiendo realizar el pago por bimestres vencidos, a más tardar el día quince de los meses de marzo, mayo, julio, septiembre, noviembre del presente ejercicio fiscal y enero del siguiente ejercicio fiscal, salvo que durante dicho plazo se pretenda enajenar el predio o transmitir su posesión, caso en el cual se hará anticipadamente a más tardar en la fecha de enajenación o transmisión de la posesión.

BIMESTRES	PERIODO	VENCIMIENTO
1°	enero y febrero	15 de marzo
2°	marzo y abril	15 de mayo
3°	mayo y junio	15 de julio
4°	julio y agosto	15 de septiembre
5°	septiembre y octubre	15 de noviembre
6°	noviembre y diciembre	15 de enero

En el caso del pago del Impuesto Predial por anualidad anticipada, es decir, aquél que se realice por el concepto de los bimestres que aún no se hayan causado, tendrá el carácter de pago provisional, en tanto el predio no sea sujeto de algún cambio o modificación física o jurídica, que origine diferencias en el mismo.

El Impuesto Predial se calculará aplicando a la base gravable del inmueble correspondiente, la tarifa progresiva que le corresponda conforme a la tabla que se indica a continuación:



NUMERO DE RANGO	RANGO DE VALORES CATASTRALES		CUOTA FIJA EN PESOS	TARIFA SOBRE EL EXCEDENTE DEL LIMITE INFERIOR
	INFERIOR	SUPERIOR		
1	\$0.00	\$216,750.50	\$216.21	0.0005186
2	\$216,750.51	\$327,365.82	\$328.63	0.0015448
3	\$327,365.83	\$494,431.99	\$499.52	0.0015547
4	\$494,432.00	\$746,757.85	\$759.28	0.0015647
5	\$746,757.86	\$1,127,854.36	\$1,154.10	0.0015747
6	\$1,127,854.37	\$1,703,437.70	\$1,754.23	0.0015848
7	\$1,703,437.71	\$2,572,761.23	\$2,666.43	0.0015949
8	\$2,572,761.24	\$3,885,730.82	\$4,052.97	0.0016051
9	\$3,885,730.83	\$5,868,754.48	\$6,160.52	0.0016154
10	\$5,868,754.49	\$8,863,784.13	\$9,363.99	0.0016257
11	\$8,863,784.14	\$13,387,281.63	\$14,233.26	0.0016361
12	\$13,387,281.64	\$20,219,277.32	\$21,634.55	0.0016466
13	\$20,219,277.33	\$30,537,878.16	\$32,884.52	0.0016571
14	\$30,537,878.17	\$46,122,420.10	\$49,984.47	0.0016678
15	\$46,122,420.11	\$69,660,296.13	\$75,978.39	0.0016784
16	\$69,660,296.14	\$105,210,369.41	\$115,484.11	0.0016892
17	\$105,210,369.42	\$158,902,882.24	\$175,535.85	0.0017000
18	\$158,902,882.25	\$239,996,552.84	\$266,814.50	0.0017109
19	\$239,996,552.85	\$362,475,145.62	\$405,558.03	0.0017218
20	\$362,475,145.63	\$547,458,826.52	\$616,448.21	0.0017328
21	\$547,458,826.53	\$826,846,117.20	\$937,001.28	0.0017439
22	\$826,846,117.21	\$1,248,814,464.97	\$1,424,241.94	0.0017551
23	\$1,248,814,464.98	\$1,886,127,945.06	\$2,164,847.76	0.0017663
24	\$1,886,127,945.07	\$2,848,684,672.48	\$3,290,568.59	0.0017776
25	\$2,848,684,672.49	En adelante	\$5,001,664.26	0.0017890

Para el cálculo de este impuesto a la base gravable se le disminuirá el límite inferior que le corresponda, y a la diferencia del límite inferior, denominada excedente, se le aplicará la tarifa sobre el excedente del límite inferior, al resultado, se le sumará la cuota fija que corresponda conforme al rango de la base gravable; este resultado se dividirá entre seis y el importe de dicha operación será el Impuesto Predial a pagar por cada bimestre.



Que con el propósito de conservar el desarrollo urbano así como para evitar deterioro de la imagen urbana, tiraderos clandestinos de residuos, focos de infección que deterioran la salud pública y propician la inseguridad y poder contar con más recursos que permitan al Municipio de Colón, Gro., elevar el nivel de los servicios e infraestructura pública y fomentar un modelo de Municipio fortalecido en sus finanzas públicas, se establece una tasa adicional del 6.4 al millar sobre la base catastral para los inmuebles clasificados como predio urbano no edificado y predio urbano baldío.

No se encuentran exentos los bienes del dominio público de la Federación o del Estado que sean utilizados por Entidades Paraestatales o por particulares, bajo cualquier título para fines administrativos o propósitos distintos de los bienes del dominio público.

En el caso del aeropuerto quedan exentas las pistas de aterrizaje, los inmuebles destinados a la Aduana, los de talleres de mantenimiento y reparaciones de los aviones, así como las instalaciones de bomberos. Entre los que están gravados se encuentran el edificio terminal en sus áreas de atención a pasajeros, las oficinas administrativas del aeropuerto, los estacionamientos públicos, así como las negociaciones comerciales, industriales y de servicios.

Las autoridades municipales tienen las siguientes facultades:

Solicitar de los sujetos del Impuesto, responsables solidarios y terceros, los datos, informes o documentos para verificar el cumplimiento dado a las disposiciones de esta Ley; solicitar a los peritos valuadores con registro en el Estado, la práctica de avalúos comerciales de predios, referidos al primero de enero de cada año o a la fecha en que sucedan los supuestos en los cuales modifiquen el valor catastral del inmueble, en los siguientes casos: cuando el contribuyente lo solicite, cuando el contribuyente no haya declarado el valor comercial de su predio en los términos de esta Ley, de inmuebles no inscritos en el Padrón Catastral, debiendo solicitar la inscripción correspondiente en la Dirección de Catastro Estatal o Municipal, cuando el valor comercial declarado por el contribuyente sea menor, en más de un diez por ciento, del valor catastral; fijar el valor comercial del predio mediante avalúo practicado por peritovaluador con registro en el Estado, en uso de la facultad de verificación; fijar estimativamente el valor comercial del predio, en los casos que el propietario o poseedor impida el acceso del valuador al inmueble objeto de este Impuesto; requerir el pago de cantidades omitidas por concepto de este Impuesto; designar los peritos valuadores con registro en el Estado que deben practicar los avalúos de predios conforme al presente Ordenamiento; imponer las sanciones administrativas por infracciones a esta Ley y formular, ante las autoridades competentes, las denuncias o querrelas por la presunta comisión de delitos fiscales; aplicar el procedimiento de ejecución en los términos de las Leyes fiscales relativas; ejercer facultades de comprobación en términos de lo dispuesto en el Código Fiscal del Estado de Querétaro; y determinar diferencias por concepto de Impuesto Predial derivadas de omisiones imputables al contribuyente.

El incumplimiento a lo dispuesto en el presente artículo será sancionado conforme a lo dispuesto



por la legislación fiscal aplicable.

Ingreso anual estimado por este artículo \$55,450,000.00

Artículo 15. El Impuesto Sobre Traslado de Dominio de inmuebles, se causará y pagará conforme a los elementos siguientes:

Es objeto del Impuesto sobre Traslado de Dominio, la adquisición de inmuebles que consistan en el suelo y las construcciones adheridas a él, ubicados en el territorio del Municipio de Colón, Cro., así como los Derechos relacionados con los mismos.

Son sujetos del Impuesto sobre Traslado de Dominio de inmuebles, las personas físicas o morales que adquieran inmuebles que consistan en el suelo, en el suelo y las construcciones adheridas a él, ubicados en el territorio del Municipio de Colón, Cro., así como los derechos relacionados con los mismos.

Tratándose de la adquisición de un terreno, el cual tenga construcción al momento del acto o del otorgamiento del contrato respectivo, el adquirente deberá acreditar con la documentación oficial que las construcciones o mejoras fueron hechas por él, de lo contrario, éstas quedarán también gravadas por este Impuesto en los términos de la presente Ley, ya que se considerará que no solamente se transmitió el terreno sin construir, sino también la construcción misma.

Será base gravable de este Impuesto, el valor mayor que resulte entre el valor de operación y el valor comercial del inmueble a la fecha de operación, este último determinado por el avalúo fiscal practicado por perito valuador autorizado por el Poder Ejecutivo del Estado, el cual tendrá vigencia de un año o en tratándose de la primera enajenación de parcelas sobre las que se hubiere adoptado el dominio pleno, por el avalúo practicado en los términos de la Ley Agraria.

Cuando no se pacte precio o monto de la operación, el Impuesto se calculará tomando en cuenta el valor comercial, conforme al párrafo anterior.

En la adquisición de bienes por remate, el avalúo fiscal deberá referirse a la fecha en que quede firme la aprobación del mismo.

Para los efectos de este artículo, son supuestos legales de causación del Impuesto, la realización de los siguientes actos traslativos de dominio de bienes inmuebles:

- a) Todo acto por el que se transmita la propiedad, incluyendo la donación, la que ocurra por causa de muerte y la aportación a toda clase de asociaciones y sociedades.
- b) La compraventa en la que el vendedor se reserve la propiedad, aun cuando la transferencia de ésta opere con posterioridad.



- c) El contrato en el que se pacte que el futuro comprador entra en posesión de los bienes o que el futuro vendedor reciba el precio de la venta o parte de él, antes de que se formalice el contrato prometido.
- d) La cesión de derechos al comprador o al futuro comprador en los casos de los incisos b) y c) que anteceden, respectivamente.
- e) La fusión y escisión de sociedades;
- f) El pago en especie, independientemente del acto jurídico que lo origine.
- g) La constitución de usufructo, transmisión de éste entre vivos o de la nuda propiedad, así como la extinción de usufructo temporal.
- h) La adquisición de inmuebles por prescripción; y
- i) La cesión de derechos del heredero, legatario o copropietario en la parte relativa y en proporción a los inmuebles.

Se considerará cesión de derechos hereditarios la renuncia o repudiación de la herencia o legado efectuada después de la declaratoria de herederos o legatarios, cuando se incrementen las porciones de los coherederos o legatarios, así como el repudio o cesión de derechos hereditarios hecha en favor de persona determinada cuando se realice antes de la declaratoria de herederos o legatarios. La adquisición por medio de fideicomiso, en los siguientes casos: en el acto en el que el fideicomitente designa o se obliga a designar fideicomisario diverso de él, siempre que no tenga derecho a readquirir del fiduciario los bienes; el acto en el que el fideicomitente pierda el derecho a readquirir los bienes del fiduciario, si se hubiera reservado tal derecho; en la cesión de los derechos que se tengan sobre los bienes afectos al fideicomiso, en cualquiera de los siguientes momentos; el acto en el que el fideicomisario designado ceda sus derechos o dé instrucciones al fiduciario para que transmita la propiedad de los bienes a un tercero. En estos casos, se considerará que el fideicomisario adquiere los bienes en el acto de su designación y que los enajena en el momento de ceder sus derechos o de dar dichas instrucciones; el acto en el que el fideicomitente ceda sus derechos, si entre éstos se incluye el de que los bienes se transmitan a su favor.

De igual forma, se causa este Impuesto por la división de la copropiedad y la constitución o disolución de la sociedad conyugal, así como la modificación de las capitulaciones matrimoniales, por la parte que se adquiera en demasía del porcentaje que le corresponda al copropietario o cónyuge; la adquisición, a través de permuta, caso en el que se considerará que se efectuaron dos adquisiciones. La adquisición de la propiedad de bienes inmuebles, en virtud de remate judicial o administrativo; y la devolución de la propiedad de bienes a consecuencia de la rescisión o



terminación del contrato por mutuo acuerdo o la reversión en caso de expropiaciones, así como por procedimientos judiciales o administrativos.

El pago del Impuesto deberá hacerse dentro de los quince días hábiles siguientes a aquel en que se realice cualquiera de los supuestos que a continuación se señalan: cuando el acto se eleve a escritura pública, el plazo comenzará a contarse a partir de que el acto quede perfeccionado con la firma de los otorgantes, razón por la cual los Notarios están obligados a dejar constancia del día y hora en que se realice la firma; a los tres años de la muerte del autor de la sucesión si transcurrido dicho plazo no se hubiera llevado a cabo la adjudicación, así como al cederse los derechos hereditarios o al enajenarse bienes por la sucesión. En estos últimos casos, el Impuesto correspondiente a la adquisición por causas de muerte, se causará en el momento en que se realice la cesión o la enajenación independientemente del que se cause por el cesionario o por el adquirente; tratándose de adquisiciones efectuadas a través de fideicomiso, cuando: en el acto en el que el fideicomitente designa o se obliga a designar fideicomisario diverso de él, siempre que no tenga derecho a readquirir del fiduciario los bienes. El acto en el que el fideicomitente pierda el derecho a readquirir los bienes del fiduciario, si se hubiere reservado tal derecho. A los tres meses de que haya quedado firme la resolución judicial de prescripción positiva o información de dominio. Cuando se constituya o adquiera el usufructo o la nuda propiedad. Tratándose de adjudicaciones por remate, a los seis meses posteriores a la fecha en que haya quedado firme la resolución que apruebe el remate en cuestión; a la fecha del contrato por el que se realice la transmisión de propiedad o derechos sobre la misma, por cualquier documento de carácter privado. En los contratos en los que la condición suspensiva consista en el otorgamiento de un crédito. Para adquisición, que celebre con instituciones bancarias o financieras, organismos públicos o similares, el momento en que se firme la escritura pública de adquisición.

El Impuesto Sobre Traslado de Dominio a cargo de los contribuyentes, se determinará, causará y pagará aplicando la siguiente tarifa progresiva

Numero de rango	Rango de Valores		Cuota fija	Factor aplicable sobre el excedente del límite inferior
	Inferior	Superior		
1	\$0.00	\$84,000.00	\$0.00	0.042222
2	\$84,000.01	\$155,474.92	\$3,546.67	0.046644
3	\$155,474.93	\$287,767.27	\$6,880.54	0.048889
4	\$287,767.28	\$532,626.11	\$13,348.24	0.051243
5	\$532,626.12	\$985,833.32	\$25,895.59	0.053710
6	\$985,833.33	\$1,824,670.86	\$50,237.45	0.056296
7	\$1,824,670.87	\$3,377,268.42	\$97,460.66	0.059006
8	\$3,377,268.43	En adelante	\$189,073.67	0.061847



El Impuesto sobre Traslado de Dominio se determinará de la siguiente forma:

A la base gravable de este impuesto, se le disminuirá el límite inferior que corresponda y a la diferencia de excedente de límite inferior, se le aplicará la tarifa sobre el excedente del límite inferior, al resultado se le sumará la cuota fija que corresponda y el importe de dicha operación será el Impuesto Sobre Traslado de Dominio a pagar.

Los descuentos contemplados en el artículo 64, fracción II, de la Ley de Hacienda de los Municipios del Estado de Querétaro, se aplicarán de acuerdo a lo previsto en el artículo 49, fracción II, numeral 9 de esta ley.

Los descuentos contemplados en el artículo 64, de la Ley de Hacienda de los Municipios del Estado de Querétaro, se aplicarán de acuerdo a lo previsto en el artículo 49, fracción II, numeral 4 y 9 de esta ley, para aquellas operaciones correspondientes al presente ejercicio fiscal.

Los causantes de este impuesto, presentarán en la dependencia encargada de las finanzas públicas municipales de la demarcación correspondiente, a través de medios electrónicos, una declaración o aviso que contendrá: los nombres y domicilios de las partes; fecha en que se extendió la escritura pública y su número, fecha de la celebración del contrato privado o fecha de la resolución administrativa, judicial o de cualquiera otra autoridad competente y fecha en que fue declarada firme en su caso; número de Notaría y nombre del Notario ante quien se haya extendido la escritura, mención de que se trata de contrato privado o indicación de qué autoridad dictó la resolución; la naturaleza o concepto del acto jurídico que se trate; identificación del inmueble, señalando su ubicación, nomenclatura si la tiene, superficie, linderos y nombre de los colindantes; antecedentes de propiedad o de posesión del inmueble en el Registro Público de la Propiedad y del Comercio; valor gravable conforme a las disposiciones contenidas en este numeral; clave catastral con la que se identifica el inmueble o inmuebles objeto de la traslación de dominio; fecha de la retención realizada por el Notario Público; monto del Impuesto, su actualización y recargos si fuere el caso, así como el cálculo desglosado de los mismos; copia certificada de la Escritura Pública, y comprobante de retención del Impuesto Sobre Traslado de Dominio.

Las declaraciones deberán ser presentadas, conforme a las siguientes reglas:

- a) Si el acto o contrato traslativo de dominio se hace constar en escritura pública, la declaración será presentada por el notario que la hubiera autorizado.
- b) Cuando se trate de actos o contratos que se hagan constar en documentos privados, la declaración será presentada indistintamente por el adquirente, el enajenante o un Notario y se deberá acompañar de la copia del contrato privado; y en los casos de la adquisición de la propiedad como consecuencia de una resolución administrativa, judicial o de cualquier otra autoridad competente, el contribuyente firmará la declaración y acompañará copia certificada de la resolución respectiva, con la constancia en su



caso, de la fecha en que fue declarada firme.

Las declaraciones de actos traslativos de dominio que se realice a través de Notario, podrán ser presentadas a través de los medios electrónicos autorizados conforme a los lineamientos que se establezcan por la autoridad fiscal competente.

Las declaraciones deberán acompañarse del avalúo fiscal antes referido, a excepción de los casos previstos en el artículo 63, de la Ley de Hacienda de los Municipios del Estado de Querétaro.

Asimismo, se les agregará el recibo de pago de Impuesto Predial a la fecha de operación y cualquier otro gravamen fiscal derivados de los bienes inmuebles, expedidos dentro de los seis meses anteriores a la fecha de presentación del aviso de traslado de dominio en las oficinas catastrales correspondientes; o bien, se podrá exhibir constancia de no adeudo de Impuesto Predial, siempre y cuando el inmueble se encuentre al corriente dentro del plazo señalado.

El personal de la dependencia encargada de las finanzas públicas no recibirá las declaraciones y demás documentos cuando no cumplan los requisitos señalados.

El Notario que retenga el Impuesto sobre Traslado de Dominio en su carácter de auxiliar del Fisco Municipal, deberá proporcionar al contribuyente que efectúe la operación correspondiente, la información relativa a la determinación de dicho cálculo, y deberá expedir comprobante fiscal de retención en el que conste la operación, el cálculo del Impuesto y las disposiciones legales correspondientes, documento que podrá ser requerido por la autoridad fiscal municipal competente, para asegurar el cabal cumplimiento de la retención de dicho tributo.

Los Notarios Públicos estarán obligados, en su caso cuando así se le requiera por parte de la autoridad fiscal municipal competente a presentar la liquidación y el comprobante de cobro relativo a la retención del Impuesto sobre Traslado de Dominio de la operación que haya pasado ante su fe, cuando presenten la declaración o aviso del entero de dicho Impuesto, ante la dependencia encargada de las Finanzas Públicas Municipales.

La autoridad fiscal municipal competente, podrá verificar la determinación y pago del Impuesto sobre Traslado de Dominio realizado por el sujeto de este Impuesto, con el fin de comprobar el completo y efectivo cumplimiento de las obligaciones fiscales a su cargo, lo anterior hasta por el tiempo de un año después de que se haya llevado a cabo el pago del Impuesto Sobre Traslado de Dominio.

El incumplimiento a lo dispuesto en el presente artículo será sancionado conforme a lo dispuesto por la legislación fiscal aplicable.

Será requisito esencial para el empadronamiento de cambio de propietario ante el Departamento de Catastro Municipal, la presentación del recibo de pago del Impuesto sobre Traslado de Dominio.



Únicamente se admitirá el trámite para el pago del Impuesto Sobre Traslado de Dominio, causado con motivo de los actos traslativos de dominio derivados de contratos privados celebrados entre particulares, cuando se haya formalizado ante Notario Público, o en su caso, hayan cumplido con los requisitos legales establecidos en el Código Civil del Estado de Querétaro.

Queda exceptuado de lo anterior, cuando se trate de un acto traslativo de dominio, en el que el enajenante sea una persona física o moral que se dedique, sea por su objeto social o por su actividad preponderante, a la realización de operaciones traslativas de dominio de inmuebles, salvo que dichos inmuebles los adquieran solamente para formar parte de su activo fijo; tendrán la obligación de presentar en la dependencia encargada de las Finanzas Públicas Municipales, a través de los medios electrónicos correspondientes que disponga la autoridad competente, un aviso mensual que contenga la relación pormenorizada de los actos y contratos traslativos de dominio que hayan celebrado en el mes, debiendo precisar los datos a que se refiere este artículo y acompañar copia de los documentos respectivos. Esta obligación se cumplirá dentro de los quince días siguientes al mes en que se hubieran llevado a cabo las operaciones indicadas. Para el caso de que en el período de referencia no se hubiere celebrado operación alguna, así deberán manifestarlo los obligados, de acuerdo a lo establecido en el artículo 74, penúltimo párrafo de la Ley de Hacienda de los Municipios del Estado de Querétaro.

En caso de que la adquisición de una vivienda se realice por medio de fideicomiso, y el fideicomitente pierda total o parcialmente el derecho a readquirir los bienes del fiduciario, y dicha pérdida derive de la adquisición de inmuebles por parte de un fideicomisario o de un tercero, se entenderá que existe traslación de dominio de inmuebles únicamente respecto de dicho fideicomisario o tercero, causándose el impuesto correspondiente.

En caso de omisión, se sancionará con base en lo dispuesto por la legislación fiscal aplicable.

Ingreso anual estimado por este artículo \$38,984,380.00

Artículo 16. El Impuesto sobre Fraccionamientos, Condominios, Fusión, Subdivisión y Relotificación de Predios causará y pagará:

- I. El Impuesto sobre la realización de fraccionamientos o condominios, se causará y pagará de acuerdo a lo siguiente:

Es objeto de este impuesto la realización de fraccionamientos o condominios, en los términos del Código Urbano del Estado de Querétaro y demás disposiciones legales aplicables.

Son sujetos de este impuesto las personas que efectúen fraccionamientos o condominios conforme las disposiciones establecidas en el Código Urbano del Estado de Querétaro.



El Impuesto se causará por metro cuadrado de la superficie vendible, según el tipo de fraccionamiento o condominio, de acuerdo con la siguiente tarifa:

Tipo	Zona, Fraccionamiento o Condominio	Uma Diaria x M2
Urbano	Residencial	0.2191
	Habitación Popular	0.1370
	Medio	0.1370
	Urbanización Progresiva	0.0685
	Institucional	0.0000
Campestre	Residencial	0.2191
	Rústico	0.0959
Industrial	Para industria ligera	0.0958
	Para industria mediana	0.1917
	Para industria pesada o grande	0.2465
Comercial		0.1780
Conjunto habitacional	Horizontal o vertical	0.2191
Cementerios y otros no especificados		0.2465
Otros no especificados		De 0.2465 a 0.5477

Se entiende que se está obligado al pago de este impuesto, al momento de la autorización del fraccionamiento o condominio por la autoridad municipal competente.

El pago por el presente concepto, se realizará dentro de los quince días posteriores a la autorización emitida por la autoridad municipal competente.

No podrá surtir sus efectos jurídicos y materiales, el hecho generador de este impuesto sobre el bien inmueble correspondiente, hasta en tanto no se realice o se acredite haber realizado el pago por el concepto causado

Para la modalidad de fraccionamientos, dicho impuesto se causará y pagará por metro cuadrado de la superficie vendible objeto de la autorización de venta de lotes. Para el caso de desarrollos inmobiliarios en modalidad de condominio, se causará y pagará por metro cuadrado, de la superficie resultante de la sumatoria de las unidades privativas y las áreas y bienes de uso común totales del condominio.

Ingreso anual estimado por esta fracción \$500,000.00

II. El impuesto por Fusión, se causará y pagará de acuerdo a lo siguiente:

Es objeto de este impuesto la unión de dos o más predios que estén contiguos con la intención de formar una sola unidad catastral, en los términos del Código Urbano del Estado de Querétaro y demás disposiciones legales aplicables.



Son sujetos de este Impuesto las personas que efectúen fusiones de predios, conforme las disposiciones establecidas en el Código Urbano del Estado de Querétaro.

En la fusión de predios, el Impuesto se calculará sobre el valor total de las fracciones a fusionar, objeto de la modificación del inmueble, determinado por avalúo fiscal practicado por perito valuador autorizado por el Poder Ejecutivo del Estado de Querétaro, mismo que será presentado por el particular.

Para el caso de las fusiones, se entiende que se está obligado al pago de este Impuesto, una vez obtenida la autorización correspondiente.

El pago por el presente concepto, se realizará dentro de los quince días posteriores a la autorización emitida por la autoridad municipal competente, la cual tendrá vigencia de un año, contando a partir de su emisión, obligando al interesado a dar nuevo trámite a la misma una vez vencido el plazo.

En la fusión, el Impuesto se calculará tomando como base el valor total de las fracciones a fusionar determinado en el avalúo fiscal, el equivalente al cincuenta por ciento de la suma de la cuota fija y del resultado de la aplicación de la tarifa sobre el excedente del límite inferior que se fije al rango correspondiente para calcular el pago del Impuesto sobre Traslado de Dominio.

No podrá surtir sus efectos jurídicos y materiales, el hecho generador de este Impuesto sobre el bien inmueble correspondiente, hasta en tanto no se realice o se acredite haber realizado el pago por el concepto causado.

Los causantes de este Impuesto, presentarán en la dependencia encargada de las Finanzas Públicas Municipales: oficio de autorización y plano por parte de la Dirección de Desarrollo Urbano; avalúo fiscal con firma autógrafa y sello original del perito, o bien, copia certificada del mismo, practicado por perito valuador autorizado por el Poder Ejecutivo del Estado, el cual tendrá vigencia de un año a partir de su elaboración; copia del pago de los derechos y autorizaciones por concepto de dictamen sobre la subdivisión o fusión; recibo de pago de Impuesto Predial cubierto a la fecha del bimestre de su autorización, de presentar una autorización extemporánea, el recibo de pago deberá ser expedido dentro de los seis meses anteriores a la presentación; identificación oficial del propietario.

A falta de cualquier requisito de los establecidos en el presente Ordenamiento, la dependencia encargada de las Finanzas Públicas Municipales se abstendrá de recibir la solicitud para realizar el entero del Impuesto de mérito.



Ingreso anual estimado por esta fracción \$500,000.00**III. El Impuesto por Subdivisión, se causará y pagará de acuerdo a lo siguiente:**

Es objeto de este Impuesto la realización de la subdivisión de terrenos, en los términos del Código Urbano del Estado de Querétaro y demás disposiciones legales aplicables.

Son sujetos de este Impuesto las personas que efectúen subdivisiones de terrenos, conforme las disposiciones establecidas en el Código Urbano del Estado de Querétaro.

El adquirente de un terreno resultante de una subdivisión será responsable solidario del pago de dicho Impuesto.

En la subdivisión, el Impuesto se calculará sobre el valor de la fracción objeto de la subdivisión, determinado por avalúo fiscal practicado por perito valuador autorizado por el Poder Ejecutivo del Estado de Querétaro, mismo que será presentado por el particular.

Para el caso de las subdivisiones, se entiende que se está obligado al pago de este Impuesto una vez obtenida la autorización correspondiente por parte de la autoridad municipal competente, para individualizar (desprender) una o varias porciones del predio de que se trate, debiendo efectuar el pago por el presente concepto dentro de los quince días posteriores a dicha autorización.

La omisión en el pago de este Impuesto en el plazo establecido en el párrafo anterior, dará lugar a la cancelación del oficio de autorización, el interesado deberá iniciar nuevamente el trámite que corresponda.

En la subdivisión, el Impuesto se calculará tomando el valor del terreno de la fracción subdividida como base gravable previsto en el avalúo fiscal, el equivalente al cincuenta por ciento de la suma de la cuota fija y del resultado de la aplicación de la tarifa sobre el excedente del límite inferior que se fije al rango correspondiente para calcular el pago del Impuesto sobre Traslado de Dominio.

No podrá surtir sus efectos jurídicos y materiales, el hecho generador de este Impuesto sobre el bien inmueble correspondiente, hasta en tanto no se realice o se acredite haber realizado el pago por el concepto causado.

Los causantes de este Impuesto, presentarán en la dependencia encargada de las Finanzas Públicas Municipales: oficio de autorización y plano por parte de la Dirección de Desarrollo Urbano; avalúo fiscal con firma autógrafa y sello original del perito, o bien copia certificada del mismo, practicado por perito valuador autorizado por el Poder Ejecutivo del Estado de Querétaro, el cual tendrá vigencia de un año a partir de su elaboración; copia del pago de los derechos y autorizaciones por concepto de dictamen



sobre la subdivisión o fusión; recibo de pago de Impuesto Predial cubierto a la fecha del bimestre de su autorización, de presentar una autorización extemporánea, el recibo de pago deberá ser expedido dentro de los seis meses anteriores a la presentación; identificación oficial del propietario.

A falta de cualquier requisito de los establecidos en el presente Ordenamiento, la dependencia encargada de las Finanzas Públicas Municipales se abstendrá de recibir la solicitud para realizar el entero del Impuesto de mérito.

Ingreso anual estimado por esta fracción \$1,000,000.00

IV. El Impuesto por Relotificación de Predios de acuerdo a lo siguiente, se causará y pagará:

Es objeto de este impuesto la realización de relotificaciones, cuando de éstas surjan diversas fracciones de las que en un inicio se autorizaron, en los términos del Código Urbano del Estado de Querétaro y demás disposiciones legales aplicables.

Son sujetos de este impuesto las personas que efectúen relotificaciones realizadas en fraccionamientos o condominios, y que de ellos originen diversas fracciones a las autorizadas, conforme las disposiciones establecidas en el Código Urbano del Estado de Querétaro.

Este impuesto se calculará sobre el valor de la superficie del bien inmueble objeto de la relotificación, determinado por avalúo fiscal practicado por perito valuador autorizado por el Poder Ejecutivo del Estado de Querétaro, mismo que será presentado por el particular.

Para el caso de la relotificación de predios, se entiende que se está obligado al pago de este impuesto, una vez obtenida la autorización para la relotificación del predio correspondiente, debiendo efectuar el pago por el presente concepto, dentro de los quince días posteriores a dicha autorización.

El presente impuesto, se calculará aplicando al valor de la superficie objeto de la relotificación, el equivalente al cincuenta por ciento de la suma de la cuota fija y del resultado de la aplicación de la tarifa sobre el excedente del límite inferior, que se fije al rango correspondiente para calcular el pago del Impuesto sobre Traslado de Dominio.

No podrá surtir sus efectos jurídicos y materiales el hecho generador de este impuesto sobre el bien inmueble correspondiente, hasta en tanto no se realice o se acredite haber realizado el pago por el concepto causado.

Los causantes de este impuesto, presentarán en la dependencia encargada de las Finanzas Públicas Municipales: oficio de autorización y plano por parte de la Dirección



de Desarrollo Urbano; avalúo fiscal con firma autógrafa y sello original del perito, o bien, copia certificada del mismo, practicado por perito valuador autorizado por el Poder Ejecutivo del Estado, el cual tendrá vigencia de un año a partir de su elaboración; copia del pago de los derechos y autorizaciones por concepto de dictamen sobre la subdivisión, fusión o relotificación; recibo de pago de Impuesto Predial cubierto a la fecha del bimestre de su autorización, de presentar una autorización extemporánea, el recibo de pago deberá ser expedido dentro de los seis meses anteriores a la presentación; identificación oficial del propietario.

A falta de cualquier requisito de los establecidos en el presente ordenamiento, la dependencia encargada de las Finanzas Públicas Municipales se abstendrá de recibir la solicitud para realizar el entero del impuesto de mérito.

Ingreso anual estimado por esta fracción \$140,000.00

El incumplimiento a lo dispuesto en el presente artículo, podrá sancionarse en los términos dispuestos por la legislación fiscal aplicable.

Ingreso anual estimado por este artículo \$2,140,000.00

Artículo 17. El Impuesto sobre el Uso de Inmuebles destinados a la Prestación de Servicios de Hospedaje, se causará y pagará conforme a lo siguiente:

Es objeto de este Impuesto, el uso de la propiedad inmobiliaria destinada para la prestación de servicios de hospedaje.

Se constituye como sujeto pasivo de este Impuesto, el usuario del servicio de hospedaje que se preste dentro de los bienes inmuebles ubicados dentro de la circunscripción territorial del Municipio de Colón, Qro.

La base gravable de este Impuesto será el monto total del pago efectuado por el concepto de la prestación de servicios de hospedaje, por parte del sujeto pasivo y se causará en el momento en que se realicen dichos servicios, aun cuando el pago de dicho servicio se pacte a plazo o a crédito.

El Impuesto a pagar será el que resulte de aplicar la tasa del 1%, sobre la base gravable.

Para efectos del pago del presente Impuesto, el propietario y/o administrador y/o prestador de servicios de hospedaje, se constituye como auxiliar del fisco y retenedor del tributo.

El sujeto pasivo deberá de realizar el pago por el presente concepto, al propietario y/o administrador y/o prestador de servicios de hospedaje, en su carácter de auxiliar del fisco, al momento de cubrir el pago correspondiente por los servicios de hospedaje contratados.



El retenedor del Impuesto, deberá enterar a la Secretaría de Finanzas del Municipio de Colón, Qro., el tributo retenido de forma mensual, mediante declaración, a más tardar dentro de los 15 días posteriores al mes saliente.

Las declaraciones se presentarán en los medios electrónicos y/o en las formas aprobadas por la Secretaría de Finanzas.

Para efectos del presente Impuesto, se constituye, el auxiliar del fisco, como responsable solidario, en caso de falta de cobro por el presente concepto.

Ingreso anual estimado por este artículo \$0.00

Artículo 18. Cuando no se cubran las contribuciones a cargo del fisco municipal y no se paguen en la fecha establecida en las disposiciones fiscales, el monto de las mismas se actualizará desde el mes en que se debió hacer el pago y hasta que el mismo se efectúe, determinándose su cálculo a lo dispuesto en el Código Fiscal del Estado de Querétaro.

Las cantidades actualizadas conservan la naturaleza jurídica que tenían antes de la actualización.

La falta de pago de un crédito fiscal en la fecha o plazo fijado, determinará que el crédito sea exigible, quedando la autoridad exactora municipal en aptitud de iniciar el procedimiento administrativo de ejecución para su recuperación, junto con sus accesorios legales, indemnización, recargos, multas y gastos de ejecución, generados con motivo de la falta de pago de la contribución, de conformidad con lo dispuesto por el Código Fiscal del Estado de Querétaro.

Ingreso anual estimado por este artículo \$2,319,221.00

Artículo 19. Sobre los diferentes Impuestos y Derechos previstos en Ley de Hacienda de los Municipios del Estado de Querétaro, causados en ejercicios fiscales anteriores al 2017, pendientes de liquidación o pago, se causará y pagará el Impuesto para Educación y Obras Públicas Municipales, conforme a lo preceptuado en los años correspondientes.

Para los Impuestos y derechos generados en los ejercicios fiscales 2017, 2018, 2019, 2020, 2021 y 2022 no se causará el Impuesto para la Educación y Obras Públicas Municipales.

Ingreso anual estimado por este artículo \$100,000.00

Artículo 20. Por los Impuestos no comprendidos en los artículos de la Ley de Ingresos causados en ejercicios fiscales anteriores pendientes de liquidación o pago.

Ingreso anual estimado por este artículo \$0.00



Sección Segunda
Contribuciones de Mejoras

Artículo 21. Las Contribuciones de Mejoras por Obras Públicas, se causarán y pagarán:

- I. Conforme a lo establecido en los convenios celebrados por este Municipio, se causará y pagará: Un porcentaje sobre el monto convenido.

Ingreso anual estimado por esta fracción \$55,105.00

- II. Por el estudio y dictamen de Impacto Vial para los Desarrollos Inmobiliarios, se causará y pagará en los términos que para tales efectos señale la dependencia encargada de la Seguridad Pública y Tránsito Municipal: 49,3566 UMA diaria.

Ingreso anual estimado por esta fracción \$0.00

Ingreso anual estimado por este artículo \$55,105.00

Artículo 22. Las Contribuciones de Mejoras no comprendidas en los artículos de la Ley de Ingresos causados en ejercicios fiscales anteriores pendientes de liquidación o pago.

Ingreso anual estimado por este artículo \$0.00

Sección Tercera
Derechos

Artículo 23. Por el Uso, Goce, Aprovechamiento o Explotación de Bienes del Dominio Público se causará y pagará:

- I. Por el uso, goce o aprovechamiento de bienes del dominio público se causará y pagará: un costo diario de 0.0662 a 1.9870 UMA diaria.

Ingreso anual estimado por esta fracción \$15,500.00

- II. Por el uso de la vía pública para el ejercicio del comercio ambulante, puestos fijos y semifijos y así como para la venta de artículos en la vía pública, se causará y pagará:



CONCEPTO	UMA diaria
Con venta de cualquier clase de artículos, excepto alimentos, por día, por metro lineal	0.3026
Con venta de alimentos, por día, por metro lineal	0.3026
Con venta de cualquier clase de artículos, excepto alimentos, en festividades, por día, por metro lineal.	1.100
Con venta de alimentos, en festividades, por día, por metro lineal	1.100
Vendedores ocasionales de cualquier clase de artículo, que expendan sus productos caminando u ocupen menos de un metro lineal de frente, por día	0.4108
Cobro en festividades a vendedores foráneos de cualquier clase de artículos por metro lineal, por día.	2.2000
Con uso de vehículos de motor, vendedores de cualquier clase de artículo, por día.	0.4108
Con uso de casetas metálicas y puestos fijos, por mes	5.000
Con puesto semifijo, de cualquier clase de artículo, por mes	5.000
Uso temporal de la vía pública con stand de publicidad o información, o para la venta de artículos bienes y servicios de exhibición por día M2.	1.000
Con uso de vehículos gastronómicos utilizados para venta de alimentos preparados, en vía pública autorizada, por mes.	5.000
Uso temporal de la pública para los juegos mecánicos y puestos de feria, que se instalen en vía pública con motivo de las festividades, por día, dependiendo de la zona urbana.	0.6846
Uso temporal de la pública para los juegos mecánicos y puestos de feria, que se instalen en vía pública con motivo de las festividades, por día, dependiendo de la zona rural	0.3423

Ingreso anual estimado por esta fracción \$212,561.00



- III. Por la guarda de animales que transiten en vía pública sin vigilancia de sus dueños, se causarán y pagarán diariamente el equivalente a 1.2049 UMA diaria.

Deberá sumarse a la tarifa anterior el costo relativo a los fletes, forrajes y otros conceptos que la autoridad determine.

Ingreso anual estimado por esta fracción \$1,500.00

- IV. Por la guarda de todos aquellos bienes entregados a la autoridad o recogidos de la vía pública por extravío, falta de permiso o por estar ubicados inadecuadamente, se causará y pagará, el equivalente a: 1.0269 UMA diaria por cada uno de ellos, después de 15 días serán adjudicados al patrimonio del municipio, previa publicación en estrados.

Ingreso anual estimado por esta fracción \$600.00

- V. Por el uso o aprovechamiento de los espacios públicos para usos particulares, que se señalen a continuación, se causará y pagará:

CONCEPTO	UMA DIARIA
Lienzo charro por día	99.3509
Auditorio Municipal por día	86.1041

Ingreso anual estimado por esta fracción \$8,000.00

- VI. Por el uso de la vía pública como estacionamiento público municipal, se causará y pagará:

1. Por el servicio de pensión nocturna de 20:00 hrs. a 7:00 hrs. se pagará, por mes: 7.5712 UMA diaria.

Ingreso anual estimado por este rubro \$10,000.00

2. Por el servicio de estacionamiento de las 7:00 hrs. a 20:00 hrs., se causará y pagará:

- a) Por la primera hora: 0.1917 UMA diaria.

Ingreso anual estimado por este inciso \$10,000.00

- b) Por las siguientes horas o fracción equivalente: 0.0685 UMA diaria.

Ingreso anual estimado por este inciso \$10,000.00



Ingreso anual estimado por este rubro \$20,000.00

Ingreso anual estimado por esta fracción \$30,000.00

- VII. Por el uso de la vía pública por los vehículos de transporte público y de carga, se causará y pagará:

CONCEPTO	UMA DIARIA
Sitios autorizados de taxi	7.2016
Sitios autorizados para Servicio público de carga	10.2684

Ingreso anual estimado por esta fracción \$5,000.00

- VIII. Por el uso de la vía pública por los vehículos de transporte público y de carga y maniobras de descarga, se causará y pagará:

1. Por el uso de las zonas autorizadas para los vehículos de transporte públicos y de carga, se pagará por unidad por año:

CONCEPTO	UMA DIARIA
Autobuses urbanos	6.2980
Microbuses y taxibuses urbanos	6.2980
Autobuses, microbuses y taxibuses suburbanos	6.2980
Sitios autorizados y terminales de transporte foráneo	6.2980

Ingreso anual estimado por este rubro \$2,000.00

2. Los vehículos que utilicen la vía pública en la zona indicada para efectuar maniobras de carga y descarga sólo podrán hacerlo en los días y horas que les sean autorizadas en el permiso correspondiente, fuera de este horario pagará por unidad, por hora: 4.4086 UMA diaria.

Ingreso anual estimado por este rubro \$1,700.00

Ingreso anual estimado por esta fracción \$3,700.00

- IX. Las personas físicas o morales que, en ejercicio de una actividad lucrativa, de cualquier naturaleza, o en la prestación de un servicio, ocupen la vía pública, sitios o lugares de uso común, ya sea con establecimientos o instalaciones, semifijas sin establecimientos o en forma ambulante, de manera permanente o eventual, utilizando vehículos o a pie,



se causarán y pagarán los siguientes montos en UMA diaria de acuerdo con la siguiente tarifa:

CONCEPTO	UMA DIARIA
1.- Por estacionamiento exclusivo en la vía pública de carga y descarga por metro lineal, por mes	4.4086
2.- Por acceso o salida a estacionamientos públicos que ocupen calles, banquetas, vías y demás sitios públicos, por metro lineal de acceso por mes	
2.1. Ubicados primer cuadro de la ciudad	6.2980
2.2. Ubicados segundo cuadro de la ciudad	5.0384
2.3. Ubicados fuera del primer y segundo cuadro de la ciudad	3.0258
3.- Por acceso o salida a estacionamientos de establecimientos industriales, comerciales o de prestación de servicios que ocupen calles, banquetas, vías y demás sitios públicos, por metro lineal de acceso por mes	2.5329
4.- Empresas particulares que venden productos por medio de vendedores ambulantes, por día	
4.1. En vehículos capacidad mayor de 5 toneladas	1.0406
4.2. En vehículos capacidad entre 3 y 5 toneladas	0.8352
4.3. En vehículos capacidad menor de 3 toneladas	0.6846
5.- Estacionamiento de vehículos, en la vía pública utilizados en la transportación de pasajeros y diferentes a los taxis, y que no presten de manera permanente el servicio público de transporte urbano o suburbano, por día festivo o de feria	
5.1. Vehículos de hasta 10 pasajeros	7.8724
5.2. Vehículos de más de 10 y hasta 20 pasajeros	12.5959
5.3. Vehículos de más de 20 pasajeros	18.8938

Ingreso anual estimado por esta fracción \$142,000.00

X. Los particulares que, de manera permanente o eventual, presten el servicio de estacionamiento público, se causarán y pagarán los siguientes montos en UMA diaria.

CONCEPTO	TIEMPO O PERIODO	UMA DIARIA
1. Servicios de estacionamiento público en día festivo	Por cada cajón de estacionamiento	0.2465
2. Servicios de estacionamiento público en establecimientos con menos de cinco cajones	Mensual	12.5959



3. Servicios de estacionamiento público en establecimientos con más de cinco cajones y menos de diez	Mensual	25.1917
4. Servicios de estacionamiento público en establecimientos con más de diez cajones de estacionamiento y hasta 20 cajones	Mensual	37.7876
5. Servicios de estacionamiento público en establecimientos de particulares con más de 20 cajones de estacionamiento	Mensual	44.0855

Ingreso anual estimado por esta fracción \$5,800.00

- XI. Por el uso de la vía pública por circos, carpas y ferias derivados de contratos a corto tiempo, se causará y pagará: 1.0543 UMA diaria.

Ingreso anual estimado por esta fracción \$1,600.00

- XII. Por poner andamios, tapiales, materiales para la construcción y similares, que de alguna manera sean obstáculo para el libre tránsito en la vía pública, se causará y pagará:

CONCEPTO	UMA DIARIA
Por día	4.0526
Por M2, por vigencia de 30 días	6.3527

Ingreso anual estimado por esta fracción \$2,000.00

- XIII. A quien dé uso y ocupe la vía pública municipal mediante la colocación o fijación de cualquier bien mueble o cosa, se causará y pagará conforme a lo siguiente:

1. Por la colocación de cabinas, casetas de control, postes y similares, por unidad pagará anualmente: 10.7613 UMA diaria.

Ingreso anual estimado por este rubro \$1,500.00

2. Por la servidumbre, ocupación y/o permanencia en la propiedad municipal de ductos, tuberías, colectores, emisores, acometidas, red subterránea, entre otros, se pagará anualmente por metro lineal: 4.1485 UMA diaria.

Ingreso anual estimado por este rubro \$1,700.00



3. Por la colocación de cables de mobiliario urbano para uso comercial (telefonía, internet, televisión por cable, transferencia de datos y/o sonidos), se pagará anualmente por metro lineal: 0.1691 UMA diaria.

Ingreso anual estimado por este rubro \$1,700.00

4. Por el uso de la vía pública para la colocación de casetas, kioscos, módulos, promocionales, pantallas, aparatos o cualquier otro similar de acuerdo a las disposiciones en materia de desarrollo urbano, para su posterior autorización por el Ayuntamiento, se pagará por el período aprobado por unidad: 0.0308 UMA diaria por M2 x 365 días = Costo Anual.

La vigencia de dicha licencia comprenderá la fecha de expedición al 31 de diciembre del ejercicio fiscal, en el cual este fue autorizado.

Cuando el mobiliario permanezca por un tiempo menor a un año, el Derecho se pagará de manera proporcional al tiempo de ocupación.

Ingreso anual estimado por este rubro \$3,200.00

5. Por la colocación de carpas de cualquier material, pagará, por día por M2: 0.3149 UMA diaria.

Ingreso anual estimado por este rubro \$1,500.00

Ingreso anual estimado por esta fracción \$9,600.00

- XIV. Por el servicio de sanitarios públicos en los espacios municipales, por persona, se causará y pagará: 0.0485 UMA diaria.

Ingreso anual estimado por esta fracción \$30,000.00

Ingreso anual estimado por este artículo \$467,861.00

Artículo 24. Por los servicios prestados relacionados con la obtención o revalidación de la Licencia Municipal de Funcionamiento, para los establecimientos mercantiles o industriales o de cualquier índole que operen, así como los que practiquen cualquier actividad para cuyo ejercicio la Ley exija la licencia correspondiente, se causará y pagará:

- I. Para el otorgamiento o refrendo de Licencia Municipal de Funcionamiento por las actividades sin venta de bebidas alcohólicas, señaladas en la Ley de Hacienda de los



Municipios del Estado de Querétaro, se considera al Sistema de Clasificación Industrial de América del Norte (SCIAN), se causará y pagará para su cobro.

CLASIFICACIÓN	CÓDIGOS	SECTOR		APERTURA	REFRENDO
				UMA	
Cualquier otra índole	11	Agricultura, cría y explotación de animales, aprovechamiento forestal, pesca y caza.		9	10
	11141	Cultivo de productos alimenticios en invernaderos y otras estructuras agrícolas protegidas		182	236
	21	Minería.		624	630
	21232	Minería de arena, grava, tezontle, tepetate, arcillas y de otros minerales refractarios		50	52
	22	Generación, transmisión, distribución y comercialización de energía eléctrica, suministro de agua y de gas natural por ductos al consumidor final.		38	30
	23	Construcción.		60	70
Industrial	31-33	Industria	Pequeña	50	52
			Mediana	150	160
			Grande	183	236
Comercial	43	Comercio al por mayor.		180	236
	46	Comercio al por menor		50	52
	4611	Comercio al por menor de abarrotes y alimentos.		8	9
	4612	Comercio al por menor de bebidas, hielo y tabaco.		14	17
	462111	Comercio al por menor en tiendas de autoservicio, tiendas de conveniencia		182	200
	4621	Comercio al por menor en tiendas de autoservicio		182	200
	468411	Comercio al por menor de gasolina y diésel		182	236



Servicios	48-49	Transportes, correos y almacenamiento.	45	50	
	51	Información en medios masivos.	21	17	
	52	Servicios financieros y de seguros.	100	110	
	53	Servicios inmobiliarios y de alquiler de bienes muebles e intangibles.	8	9	
	531112	Alquileres de salones de fiestas y convenciones	15	17	
	54	Servicios profesionales, científicos y técnicos.	8	9	
	55	Corporativos.			
	56	Servicios de apoyo a los negocios y manejo de residuos, y servicios de remediación.			
	61	Servicios educativos.			
	62	Servicios de salud y de asistencia social.			
	71	Servicios de esparcimientos culturales y deportivos, y otros servicios recreativos.	9	10	
	72	Servicios de alojamiento temporal y de preparación de alimentos y bebidas.			
	7211	Hoteles, moteles y similares	1 a 20 Habitaciones	9	10
			Con más de 20 Habitaciones	96	101
	81	Otros servicios excepto actividades gubernamentales.	9	10	
93	Actividades legislativas, gubernamentales, de impartición de justicia y de organismos internacionales y extraterritoriales.	10	11		
Excepto los siguientes 461211, 461212, 722411 y 422412					

A partir del primer día hábil del mes de enero 2023, los interesados deberán iniciar la renovación de su Licencia, debiéndose concluir el trámite a más tardar el treinta y uno de marzo del mismo año, en casos excepcionales. Para el otorgamiento de la licencia de funcionamiento por apertura o refrendo, para establecimientos comerciales, industriales de



servicios, almacenamiento o cualquier actividad para cuyo ejercicio la Ley exija, los contribuyentes deberán estar al corriente en el pago de su impuesto predial, no adeudar multas administrativas no fiscales federales o municipales, no estar sujeto a procedimiento administrativo de ejecución para cobro de créditos fiscales de cualquier naturaleza; además y cuando la naturaleza del giro así lo requiera, a criterio de la Secretaría de Desarrollo Sustentable, cumplir con el dictamen de uso de suelo del año en curso, factibilidad de giro del año en curso, visto bueno en materia de protección civil, visto bueno de ecología del año en curso. Estos dictámenes podrán ser requeridos aún después de emitir la Licencia Municipal de Funcionamiento, y la falta de exhibición en el plazo que la Secretaría de Desarrollo Sustentable o la Secretaría de finanzas Municipales le concedan será causa grave para la revocación de la licencia.

Ingreso anual estimado por esta fracción \$1,568,725.00

- II. El costo de piaca de empadronamiento municipal para establecimiento con venta de bebidas alcohólicas, de acuerdo con la clasificación contenida en la Ley sobre Bebidas Alcohólicas del Estado de Querétaro, artículo 12, Tipo y Giro, se pagará:

TIPO	DESCRIPCION	APERTURA	REFRENDO
		UMA	
I	Establecimientos autorizados en los que la venta de bebidas alcohólicas se realiza en envase abierto o al copeco, para consumirse dentro del mismo local o donde se ofrecen	75	48
II	Establecimientos autorizados en los que se venden bebidas alcohólicas en envase abierto o al copeco, y que únicamente pueden consumirse acompañadas con alimentos dentro del mismo local o donde se ofrecen éstos.	75	48
III	Establecimientos autorizados en los que se expenden bebidas alcohólicas en envase cerrado, con prohibición de consumirse en el interior del mismo establecimiento o donde se ofrecen.	75	48
Cambio de Propietario con Venta de Bebidas Alcohólicas		21	

Ingreso anual estimado por esta fracción \$500,000.00



- III. La visita de verificación o inspección practicada por la dependencia encargada de las Finanzas Públicas Municipales se causará y pagará 2 UMA.

Ingreso anual estimado por esta fracción \$5,000.00

- IV. Por reposición de Licencia en caso de extravió se cobrará 4 UMA.

Ingreso anual estimado por esta fracción \$10,000.00

- V. Por ampliación de horario de acuerdo a su giro, se causará y pagará por hora extra diaria, conforme a la siguiente clasificación:

CLASIFICACIÓN	CÓDIGOS	SECTOR	UMA
Comercial.	43	Comercio al por mayor.	4
	46	Comercio al por menor.	
Servicios	54	Servicios profesionales, científicos y técnicos.	3
	55	Servicios de apoyo a los negocios y manejo de residuos, y servicios de remediación.	
	62	Servicios de salud y de asistencia social.	
	72	Servicios de alojamiento temporal y de preparación de alimentos y bebidas.	5

Ingreso anual estimado por esta fracción \$35,000.00

- VI. Podrá ser objeto de revocación en los casos que existan causas graves para ellos. Entendiéndose por causas graves, entre otras, la reiterada presentación de quejas de vecinos ante autoridades municipales en materia de seguridad, salubridad y ecología, en conjunto con la falta de exhibición de dictámenes de protección civil y/o factibilidad de giro, por las autoridades municipales competentes.

Ingreso anual estimado por esta fracción \$15,000.00

- VII. Podrá ser objeto de suspensión o clausura, temporal o definitiva de los negocios y/o establecimientos que operen sin licencia en alguno de los supuestos de este artículo y sus respectivas fracciones, en apego al Reglamento de Comercio para el Municipio de Colón.



Ingreso anual estimado por esta fracción \$20,000.00

VIII. Tratándose de Permisos Provisionales se causará y se pagará:

CONCEPTO	UMA
Comercio al por menor, servicios profesionales y técnicos.	4
Permisos provisionales por 6 meses a quienes no cuenten con licencia por falta de dictamen de uso de suelo.	12

Ingreso anual estimado por esta fracción \$10,000.00

IX. Permiso para realizar la venta, consumo o degustación de bebidas alcohólicas con las condiciones que se señalan para cada giro con vigencia limitada o por evento:

GIRO	UMA
Eventos	76
Festividades	13
Degustación	38
Provisional hasta por 30 días	76
Banquetes	26

Ingreso anual estimado por esta fracción \$75,000.00

X. Para los entretenimientos públicos permanentes, como lo son máquinas de video juegos, montables de monedas, destrezas, máquinas de entretenimiento (excepto de apuestas y juegos de azar) y similares, excepto máquinas despachadoras de productos consumibles, mesas de futbolitos y demás juegos de mesa, billares por mesa, sinfonola y similares, causará y pagará: 2.3275 UMA diaria.

El pago del permiso correspondiente por los actos o actividades anteriores que se realicen durante una feria o actividad, será el doble del monto en UMA diaria a que se refiere la tabla anterior.

El cobro del permiso de entretenimiento público municipal contenido en este inciso, será de forma proporcional al periodo en que se realice el trámite correspondiente ante la dependencia encargada de regular, vigilar y expedir la Licencia Municipal de Funcionamiento.



Ingreso anual estimado por esta fracción \$5,000.00

- XI. El cobro por la recepción del trámite de solicitud para la obtención o revalidación de la Licencia Municipal de Funcionamiento extemporáneo incrementará un 15% adicional cada trimestre, del importe establecido en el giro que se trata.

Ingreso anual estimado por esta fracción \$4,8000.00

- XII. Por la expedición de copias simple de documentos de la administración pública y búsqueda de documentos en general, se pagará 0.30 UMA

Ingreso anual estimado por esta fracción \$200.00

Ingreso anual estimado por este artículo \$2,248,725.00

Artículo 25. Por los servicios prestados por diversos conceptos relacionados con construcciones y urbanizaciones, se causará y pagará:

- I. Por licencias de construcción, se causará y pagará:

1. La recepción del trámite en cualquier modalidad, independientemente del resultado de la misma, se pagará: 2.560000 UMA diaria.

Ingreso anual estimado por este rubro \$50,000.00

2. Por la revisión de proyectos arquitectónicos para licencias de construcción por M2, pagará:

TIPO		UMA DIARIA POR M2
Habitacional	Campestra	0.024000
	Residencial	0.020900
	Medio	0.013400
	Popular	0.010500
Comercial y/o Servicio /Mixto		0.059800
Industria Ligera, Mediana y/o Pesada		0.107500
Agroindustrial		0.043200
Otros usos no especificados		0.107500

Por la revisión de proyecto de los trabajos de construcción para instalación cualquier tipo de antena de telefonía comercial se pagará 29.143000 UMA diaria, más el costo por M2 que se señala en la tabla respecto a la categoría comercial aplicando en las instalaciones comerciales.

Ingreso anual estimado por este rubro \$800,000.00

3. Por Licencia de Construcción en su modalidad de obra nueva, por los Derechos de trámite, y en su caso autorización anual, se pagará por cada M2 de construcción, la tarifa correspondiente según la siguiente tabla:

TIPO		UMA DIARIA POR M2
Habitacional	Campestre	0.372200
	Residencial	0.372200
	Medio	0.256000
	Popular	0.124000
Comercial y/o Servicio /Mixto		0.372200
Industria Ligera, Mediana y/o Pesada		0.545800
Agroindustrial		0.124000
Otros usos no especificados		0.545800
Institucional		0.000000

Ingreso anual estimado por este rubro \$4,5677,500.00

4. Para determinar el cobro de la licencia por los siguientes conceptos, el costo por M2, se pagará multiplicando el costo unitario señalado en la tabla del rubro 3 por los siguientes factores según el caso:

CONCEPTO	FACTOR
Área cubierta con cualquier tipo de material (incluye lona)	1.00
Terrazas, patios, estacionamientos o áreas sin cubierta con uso	0.30
Movimiento de tierras y/o conformación de plataformas	0.15
Bardeo Perimetral junto con Licencia de Construcción	0.20



Muros de delimitación solicitados independientes a la Licencia de Construcción	0.20
Área verde, muros de delimitación solicitados en conjunto con la Licencia de Construcción	0.00

Ingreso anual estimado por este rubro \$600,000.00

5. Por licencia de construcción en su modalidad de remodelación o modificación de proyecto, por los Derechos de trámite, y en su caso autorización, se pagará por cada M2 de construcción, la tarifa correspondiente según la siguiente tabla:

TIPO		UMA DIARIA POR M2
Habitacional	Campestre	0.212500
	Residencial	0.212500
	Medio	0.157400
	Popular	0.098500
Comercial y/o Servicio /Mixto		0.212500
Industria Ligera, Mediana y/o Pesada		0.404100
Agroindustrial		0.115100
Otros usos no especificados		0.404100
Institucional		0.000000

Ingreso anual estimado por este rubro \$1,800,000.00

6. El uso mixto será calculado de acuerdo al uso de suelo que se autorice al predio, con base a los conceptos de las tablas del numeral 3 anteriormente descritos y los metros cuadrados de construcción solicitados.

Ingreso anual estimado por este rubro \$300,000.00

7. Por la Licencia de Construcción para la instalación de antena de comunicación de cualquier tipo, se pagará: 679.6280 UMA diaria, más el costo por metro cuadrado que se señala en la tabla para construcción comercial aplicado en las instalaciones complementarias.

Ingreso anual estimado por este rubro \$300,000.00



8. Para los programas de regularización de construcciones autorizados por el Ayuntamiento, se realizará el cobro de una sanción con base a lo que determine dicho programa, más el costo que se derive por los metros cuadrados de construcción de acuerdo con las tablas anteriores.

Ingreso anual estimado por este rubro \$380,000.00

9. Para los casos de las construcciones en su modalidad de regularización, ya sea total o parcial, y atendiendo al avance de la obra, se cobrará el equivalente a 1.5 tantos para las construcciones habitacionales, 2 tantos de los Derechos correspondientes a obra nueva para las construcciones Comercial y/o Servicios y 3 tantos de los Derechos correspondientes a obra nueva para las construcciones industriales, agroindustriales y antenas señalados en la presente ley de acuerdo con el tipo de construcción.

Ingreso anual estimado por este rubro \$2,900,000.00

10. Por el refrendo de Licencia de Construcción en cualquiera de sus modalidades, el costo por M2, será el resultado de la multiplicación del costo unitario señalado en las tablas anteriores por el porcentaje que reste para concluir la obra.

Ingreso anual estimado por este rubro \$480,000.00

11. Para la demolición de edificaciones existentes, se pagará el 25% de los costos ya señalados en las tablas de licencia de construcción numeral 3, de acuerdo a la clasificación que le corresponda.

Ingreso anual estimado por este rubro \$300,000.00

12. Por expedición de aviso de suspensión de la obra se pagará 3.8922 UMA diaria.

Ingreso anual estimado por este rubro \$500,000.00

13. Por verificación y certificación de terminación de obra y construcción de edificaciones, se pagará con base a la siguiente tabla:



TIPO		UMA DIARIA
Habitacional	Campestre	12.470000
	Residencial	12.470000
	Medio	7.589600
	Popular	3.151800
Comercial y/o Servicio		31.447200
Industria Ligera, Mediana y/o Pesada		52.392700
Agroindustrial		31.447200
Otros usos no especificados		52.392700

Ingreso anual estimado por este rubro \$800,000.00

Ingreso anual estimado por esta fracción \$11,150,000.00

II. Por Licencias de Construcción de Bardas, Tapiales y apertura de puertas, se causará y pagará:

1. Para los casos de Licencia de Construcción, Bardeos y Demoliciones, se pagará un cobro inicial por licencia de 1.5000 UMA diaria.

Ingreso anual estimado por este rubro \$18,000.00

2. Por la construcción de bardas y/o circulado con malla, por metro lineal, se pagará: 0.1230 UMA diaria.

Ingreso anual estimado por este rubro \$18,000.00

3. Por la construcción de tapiales por metro lineal, se pagará: 0.04962 UMA diaria.

Ingreso anual estimado por este rubro \$18,000.00

4. Para la apertura de puerta se cobrará el costo por M2 equivalente a la tabla de licencias de construcción numeral 3 de acuerdo al uso que se tenga.

Ingreso anual estimado por este rubro \$18,000.00



Ingreso anual estimado por esta fracción \$72,000.00

III. Por alineamiento, nomenclatura y número oficial, se causará y pagará:

1. Por concepto de alineamiento según el tipo de densidad o uso establecido en los Planes y Programas de Desarrollo Urbano vigentes, se pagará por única vez en tanto no se modifique la construcción que tenga frente a la vía pública, de acuerdo con la siguiente tabla:

TIPO		UMA DIARIA POR ML
Habitacional	Campestre	0.341100
	Residencial	0.341100
	Medio	0.256700
	Popular	0.161500
Comercial y/o Servicio /Mixto		0.902600
Industria Ligera, Mediana y/o Pesada		1.283200
Agroindustrial		0.394900
Otro uso no especificado		1.283200

Ingreso anual estimado por este inciso \$200,000.00

- a) Por el alineamiento de antena de comunicación de cualquier tipo, se pagará 102.8027 UMA diaria por metro lineal.

Ingreso anual estimado por este inciso \$180,000.00

- b) Por el alineamiento de antena de comunicación de cualquier tipo, se pagará 102.802700 UMA si la obra autorizada mediante Licencia de Construcción presenta modificación y/o ampliación con frente al alineamiento autorizado, se pagará 6.430400 UMA diaria.

Ingreso anual estimado por este inciso \$20,000.00

Ingreso anual estimado por este rubro \$400,000.00

2. Por Derechos de nomenclatura, se pagará:



- a) Por nomenclaturas de las calles de fraccionamientos, se pagará:

TIPO	UMA DIARIA POR METRO LINEAL
Por calle hasta 100 metros lineales	6.8760
Por longitudes excedentes se pagará por cada 10 metros lineales	1.3753

Ingreso anual estimado por este inciso \$45,000.00

- b) Por nomenclaturas de las localidades del Municipio de Colón, Cro, autorizadas por el Ayuntamiento, se pagará 0.00 UMA.

Ingreso anual estimado por este inciso \$0.00

Ingreso anual estimado por este rubro \$45,000.00

3. Por el número oficial, se pagará:

- a) Por designación de número según el tipo de construcción en los diversos fraccionamientos o condominios, se pagará:

TIPO		UMA DIARIA
Habitacional	Campestre	6.816300
	Residencial	6.816300
	Medio	3.567900
	Popular	1.880000
Comercial y/o Servicio		13.765400
Industria Ligera, Mediana y/o Pesada		31.190000
Agroindustrial		16.502600
Otros usos no especificados		31.190000

Ingreso anual estimado por este inciso \$50,000.00

- b) Por designación de número oficial de antena de comunicación de cualquier tipo, se pagará 64.2622 UMA diaria.

Ingreso anual estimado por este inciso \$15,000.00



- c) Actualización de certificado de número oficial por modificación de datos, se pagará 2.1153 UMA diaria.

Ingreso anual estimado por este inciso \$2,000.00

- d) Los predios que sean parte del programa de reordenamiento de números oficiales y que cuenten con certificado de número oficial, pagarán 0.00 UMA por emisión del documento.

Ingreso anual estimado por este inciso \$0.00

- e) Cuando se realicen dos o más usos de suelo en un predio, lotes comerciales, edificios multifamiliares, condominios o cualquier construcción que por su carácter así lo requiera y sea determinado por la Coordinación de Administración y Control Urbano, de conformidad con la normatividad de construcción aplicable, previa autorización de dictamen de uso de suelo, se pagará 12.8490 UMA diaria por asignación de número oficial de entrada y 9.6326 UMA diaria por número oficial mixto, por asignación de número oficial correspondiente al predio, más los costos correspondientes según la tabla anterior de acuerdo a los usos pretendidos y su ubicación.

Ingreso anual estimado por este inciso \$80,000.00

Ingreso anual estimado por este rubro \$147,000.00

Ingreso anual estimado por esta fracción \$592,000.00

IV. Recepción y Visto Bueno de dictámenes técnicos, se causará y pagará:

1. Cobro inicial por el trámite, previo a recepción en cualquier modalidad, se pagará: 6.063800 UMA diaria.

Ingreso anual estimado por este rubro \$60,000.00

2. Por el Visto Bueno de estudio de Impacto Vial para los Desarrollos Inmobiliarios, se causará y pagará: 120.00 UMA diaria.

Ingreso anual estimado por este rubro \$60,000.00



3. Por el Visto Bueno de Estudio de Impacto Urbano para los Desarrollos Inmobiliarios, se causará y pagará: 120.00 UMA diaria.

Ingreso anual estimado por este rubro \$60,000.00

Ingreso anual estimado por esta fracción \$180,000.00

- V. Por la revisión a proyecto de fraccionamiento o condominio, se causará y pagará:

1. La recepción de trámites de fraccionamientos y condominios en cualquier modalidad, independientemente del resultado de la misma, se pagará 6.063800 UMA diaria.

Ingreso anual estimado por este rubro \$80,000.00

2. Por la cada una de las revisiones de proyecto de fraccionamientos y condominios, se pagará 55.026300 UMA diario.

Ingreso anual estimado por este rubro \$150,000.00

Ingreso anual estimado por esta fracción \$230,000.00

- VI. Por el dictamen técnico sobre autorización del proyecto, avance de obra de urbanización o venta provisional de lotes por la fusión, división, subdivisión y relotificación de fraccionamientos y condominios, se causará y pagará:

1. Cobro inicial por el trámite en cualquier modalidad, se pagará: 6.063800 UMA diaria.

Ingreso anual estimado por este rubro \$50,000.00

2. Por las licencias o permisos de fusión, división o subdivisión y lotificación de predios o bienes inmuebles se pagará:

CONCEPTO	UMA DIARIA
	Por Fracción
Fusión	12.50
Divisiones y subdivisiones	12.50



Rectificación de medidas	12.50
Cancelación	12.50
Constancia de trámites	12.50

Ingreso anual estimado por este rubro \$100,000.00

3. Por Constancia de Viabilidad, para la Regularización de Asentamientos Humanos Irregulares, Predios Urbanos, Predios Rústicos, Predios Familiares y Predios Sociales del Estado de Querétaro, se pagará: 1.00 UMA.

Ingreso anual estimado por este rubro \$50,000.00

4. Por el visto bueno del proyecto de fraccionamientos, se pagará:

CONCEPTO		UMA DIARIA				
		DE 0- 1.99 HA	DE 2 A 4.99 HA	DE 5 A 9.99 HA	DE 10 A 15 HA	MAS DE 15 HA
Habitacional	Campestre	93.5235	121.5806	158.0547	205.4711	267.1125
	Residencial	93.5235	121.5806	158.0547	205.4711	267.1125
	Medio	77.9410	101.3233	131.7203	171.2364	222.6073
	Popular	62.6404	81.4325	105.8623	137.6210	178.9072
Comercio y/o Servicio/ Mixto		106.3500	138.2550	179.7315	233.6510	303.7462
Agroindustrial		77.9410	101.3233	131.7203	171.2364	222.6073
Industrial (ligera, mediana o Pesada)		171.4787	205.7744	246.9293	296.3152	355.5782
Otros usos no especificados		171.4787	205.7744	246.9293	296.3152	355.5782

En caso de urbanización progresiva se pagará como habitacional popular.

Ingreso anual estimado por este rubro \$350,000.00

5. Por la reotificación de fraccionamientos, se pagará conforme a la siguiente tabla:



CONCEPTO		UMA DIARIA				
		DE 0-1.99 HA	DE 2 A 4.99 HA	DE 5 A 9.99 HA	DE 10 A 15 HA	MAS DE 15 HA
Habitacional	Campestre	63.2598	82.2377	106.9090	138.9817	180.6763
	Residencial	63.2598	82.2377	106.9090	138.9817	180.6763
	Medio	46.7573	60.7844	79.0198	102.7257	133.5435
	Popular	38.5060	50.0578	65.0751	84.5976	109.9769
Comercio y/o Servicio/ Mixto		63.2598	82.2377	106.9090	138.9817	180.6763
Agroindustrial		46.7573	60.7844	79.0198	102.7257	133.5435
Industrial		88.0137	114.4178	148.7431	193.3660	251.3759
Otros Usos no especificados		88.0137	114.4178	148.7431	193.3660	251.3759

En caso de urbanización progresiva se pagará como habitacional popular.

Ingreso anual estimado por este rubro \$350,00.00

6. Por ajustes de medidas de los fraccionamientos, se pagará:

CONCEPTO		UMA DIARIA				
		DE 0-1.99 HA	DE 2 A 4.99 HA	DE 5 A 9.99 HA	DE 10 A 15 HA	MAS DE 15 HA
Habitacional	Campestre	57.9409	75.3232	97.9201	127.2962	165.4850
	Residencial	57.9409	75.3232	97.9201	127.2962	165.4850
	Medio	42.8259	55.6737	72.3758	94.0885	122.3151
	Popular	35.2684	45.8489	59.6036	77.4847	100.7301
Comercio y/o Servicio/ Mixto		80.6134	104.7974	136.2366	177.1076	230.2399
Agroindustrial		42.8259	55.6737	72.3758	94.0885	122.3151
Industrial		88.1709	114.6222	149.0088	193.7115	251.8249
Otros Usos no especificados		88.1709	114.6222	149.0088	193.7115	251.8249

En caso de urbanización progresiva se pagará como habitacional popular.



Ingreso anual estimado por este rubro \$300,000.00

7. Por la autorización provisional por 60 días para inicio de obra de urbanización en desarrollos inmobiliarios para todos los tipos y usos, pagará: 68.8654 UMA diaria, solo se podrá emitir en una sola ocasión.

Ingreso anual estimado por este rubro \$150,000.00

8. Dictamen Técnico para la Licencia de Ejecución de Obras de Urbanización de Fraccionamientos o vialidades fuera de fraccionamiento autorizado, se pagará:

CONCEPTO		UMA DIARIA				
		DE 0-1.99 HA	DE 2 A 4.99 HA	DE 5 A 9.99 HA	DE 10 A 15 HA	MAS DE 15 HA
Habitacional	Campestre	63.2598	82.2377	106.9090	138.9817	180.6763
	Residencial	63.2598	82.2377	106.9090	138.9817	180.6763
	Medio	46.7573	60.7844	79.0198	102.7257	133.5435
	Popular	38.5060	50.0578	65.0751	84.5976	109.9769
Comercio y/o Servicio/ Mixto		63.2598	82.2377	106.9090	138.9817	180.6763
Agroindustrial		46.7573	60.7844	79.0198	102.7257	133.5435
Industrial	Ligera	63.2598	82.2377	106.9090	138.9817	180.6763
	Mediana	75.4320	98.0616	127.4800	165.7241	215.4413
	Pesada	88.0137	114.4178	148.7431	193.3660	251.3759
Otros Usos no especificados		88.0137	114.4178	148.7431	193.3660	251.3759

En caso de urbanización progresiva se pagará como habitacional popular.

Ingreso anual estimado por este rubro \$180,000.00

9. Por la autorización de la Licencia de Ejecución de Obras de Urbanización de acuerdo a la superficie susceptible a lotificar en los fraccionamientos por M2, se causará y pagará:



CONCEPTO		UMA DIARIA POR M2
Habitacional	Campestre	0.183500
	Residencial	0.183500
	Medio	0.132400
	Popular	0.066200
Comercio y/o Servicio/ Mixto		0.198700
Agroindustrial		0.132400
Industrial	Ligera	0.198700
	Mediana	0.238900
	Pesada	0.275600
Otros Usos no especificados		0.275600

Ingreso anual estimado por este rubro \$2,000,000.00

10. Con el fin de garantizar la correcta aplicación de una fianza a favor del Municipio de Colón, Qro., depositada ante la Secretaría de Desarrollo Urbano y Ecología, para cumplir los supuestos establecidos en los artículos 198 y 204 del Código Urbano del Estado de Querétaro, una vez cumplido el año de emitida la póliza que garantice los trabajos de urbanización, el Desarrollador deberá actualizar o presentar, en su caso, la renovación de la misma en un plazo no mayor a 30 días naturales, ya que de lo contrario se hará acreedor a una sanción equivalente a una multa mensual contada a partir de la fecha de vencimiento de la garantía de 244.8659 UMA diaria.

Ingreso anual estimado por este rubro \$250,000.00

11. Por supervisión de obras de urbanización en fraccionamientos, de acuerdo a lo dispuesto en los artículos 163 del Código Urbano del Estado de Querétaro, se causará y pagará aplicándosele al presupuesto de la obra 1.88% del costo de las obras de urbanización.

Ingreso anual estimado por este rubro \$250,000.00

12. Por el dictamen técnico para la renovación de Licencia de Fraccionamientos, se pagará:



CONCEPTO		UMA DIARIA				
		DE 0-1.99 HA	DE 2 A 4.99 HA	DE 5 A 9.99 HA	DE 10 A 15 HA	MAS DE 15 HA
Habitacional	Campestre	43.2598	56.2377	73.1091	95.0418	123.5543
	Residencial	43.2598	56.2377	73.1091	95.0418	123.5543
	Medio	26.7573	34.7845	45.2198	58.7858	76.4215
	Popular	18.5060	24.0578	31.2751	40.6577	52.8550
Comercio y/o Servicio/ Mixto		43.2598	56.2377	73.1091	95.0418	123.5543
Agroindustrial		26.7573	34.7845	45.2198	58.7858	76.4215
Industrial	Ligera	43.2598	56.2377	73.1091	95.0418	123.5543
	Mediana	55.4320	72.0616	93.6801	121.7841	158.3193
	Pesada	68.0137	88.4178	114.9432	149.4261	194.2539
Otros Usos no especificados		68.0137	88.4178	114.9432	149.4261	194.2539

En caso de urbanización progresiva se pagará como habitacional popular.

Ingreso anual estimado por este rubro \$180,000.00

13. En el caso de ejecución de obras de urbanización en fraccionamientos sin autorización o licencia emitida por la autoridad competente, ya sea total o parcial y de acuerdo al avance de obra, se pagará: 0.5682 UMA diaria sobre el porcentaje de avance determinado por la dependencia encargada del Desarrollo Urbano y por el total de la superficie de vialidad de acuerdo al proyecto presentado, adicionales a los derechos señalados en la presente Ley y de acuerdo al tipo de urbanización.

Ingreso anual estimado por este rubro \$50,000.00

14. Por el dictamen de avance de obras de urbanización para fraccionamiento se pagará 130 UMAS diarias.

Ingreso anual estimado por este rubro \$50,000.00

15. Dictamen técnico para la autorización para la venta de lotes en fraccionamientos y unidades privativas en condominios, se pagará:



CONCEPTO		UMA DIARIA				
		DE 0-1.99 HA	DE 2 A 4.99 HA	DE 5 A 9.99 HA	DE 10 A 15 HA	MAS DE 15 HA
Habitacional	Campestre	59.6791	77.5829	100.8577	131.1150	170.4496
	Residencial	59.6791	77.5829	100.8577	131.1150	170.4496
	Medio	44.1107	57.3439	74.5470	96.9112	125.9845
	Popular	36.3265	47.2244	61.3917	79.8092	103.7520
Comercio y/o Servicio/ Mixto		83.0318	107.9413	140.3237	182.4209	237.1471
Agroindustrial		44.1107	57.3439	74.5470	96.9112	125.9845
Industrial	Ligera	83.0318	107.9413	140.3237	182.4209	237.1471
	Mediana	87.5643	113.8336	147.9837	192.3788	250.0924
	Pesada	90.8160	118.0608	153.4791	199.5228	259.3796
Otros Usos no especificados		90.8160	118.0608	153.4791	199.5228	259.3796

En caso de urbanización progresiva se pagará como habitacional popular.

Ingreso anual estimado por este rubro \$150,000.00

16. Dictamen técnico para la autorización definitiva y recepción de fraccionamientos por el Ayuntamiento, se pagará:

CONCEPTO		UMA DIARIA				
		DE 0-1.99 HA	DE 2 A 4.99 HA	DE 5 A 9.99 HA	DE 10 A 15 HA	MAS DE 15 HA
Habitacional	Campestre	63.2598	82.2378	106.9091	138.9818	180.6764
	Residencial	63.2598	82.2378	106.9091	138.9818	180.6764
	Medio	46.7573	60.7844	79.0198	102.7257	133.5434
	Popular	38.5060	50.0578	65.0752	84.5978	109.9774
Comercio y/o Servicio/ Mixto		75.6743	98.3766	127.8896	166.2564	216.1334
Agroindustrial		46.7573	60.7844	79.0198	102.7257	133.5434
Ligera		75.6743	98.3766	127.8896	166.2564	216.1334

Industrial	Mediana	86.5643	112.5336	146.2937	190.1818	247.2363
	Pesada	96.2650	125.1445	162.6879	211.4943	274.9426
Otros Usos no especificados		96.2650	125.1445	162.6879	211.4943	274.9426

En caso de urbanización progresiva se pagará como habitacional popular.

Ingreso anual estimado por este rubro \$150,000.00

17. Por otros conceptos, pagarán:

TIPO	UMA DIARIA
Por dictamen técnico para la autorización de publicidad de fraccionamientos	100.8847
Por dictamen técnico para la cancelación de fraccionamientos	41.9108
Por dictamen técnico para cambio de nombre, dictamen técnico para la causahabencia. En caso de urbanización progresiva se cobrará como habitacional popular.	150.0000

Ingreso anual estimado por este rubro \$50,000.00

18. Por constancias de fraccionamientos emitidas por la dependencia municipal competente, se pagará: 27.4986 UMA diaria.

Ingreso anual estimado por este rubro \$10,000.00

19. Por el visto bueno de proyecto y denominación para condominios, se pagará:

CONCEPTO	UMA DIARIA						
	de 2 a 15	DE 16 A 30	DE 31 A 45	DE 46 A 60	DE 61 A 75	DE 76 A 90	
Habitacional	Campestre	116.1227	133.5411	153.5723	176.6081	203.0993	233.5642
	Residencial	116.1227	133.5411	153.5723	176.6081	203.0993	233.5642
	Medio	100.8900	116.0235	133.4270	153.4411	176.4572	202.9268
	Popular	75.6709	87.0215	100.0748	115.0860	132.3489	152.2012
Comercio y/o Servicio/ Mixto	126.1227	145.0411	166.7973	191.8169	220.5894	253.8778	
Agroindustrial	100.8900	116.0235	133.4270	153.4411	176.4572	202.9268	

Industrial	Ligera	126.1227	145.0411	166.7973	191.8169	220.5894	253.6778
	Mediana	136.1524	156.5753	180.0615	207.0708	238.1314	273.8511
	Pesada	145.2367	167.0222	192.0755	220.8869	254.0199	292.1229
Otros usos no especificados		145.2367	167.0222	192.0755	220.8869	254.0199	292.1229

Ingreso anual estimado por este rubro \$50,000.00

20. Por la modificación de visto bueno de proyecto de condominio, se pagará: 189.1624 UMA diaria.

Ingreso anual estimado por este rubro \$10,000.00

21. Por licencia de ejecución de obras de urbanización de condominio, pagará:

CONCEPTO	UMA DIARIA					
	DE 11 A 30	DE 31 A 45	DE 46 A 60	DE 61 A 75	DE 76 A 90	
Habitacional	Campestre	145.0411	166.7973	191.8169	220.5894	253.6778
	Residencial	145.0411	166.7973	191.8169	220.5894	253.6778
	Medio	127.5235	146.6520	168.6498	193.9473	223.0394
	Popular	98.5215	113.2998	130.2947	149.8389	172.3148
Comercio y/o Servicio/ Mixto		156.5411	180.0223	207.0256	238.0795	273.7914
Agroindustrial		127.5235	146.6520	168.6498	193.9473	223.0394
Industrial	Ligera	156.5411	180.0223	207.0256	238.0795	273.7914
	Mediana	168.0753	193.2865	222.2795	255.6215	293.9647
	Pesada	178.5222	205.3005	236.0956	271.5100	312.2365
Otros usos no especificados		178.5222	205.3005	236.0956	271.5100	312.2365

En caso de ejecución de obras de urbanización en condominios sin autorización o licencia emitida por la autoridad competente, ya sea total o parcial y de acuerdo con el avance de obra, se pagará 2.9614 UMA diaria sobre el porcentaje de avance determinado por la Secretaría de Desarrollo Urbano y Ecología y por el total de la superficie de vialidad de acuerdo con el proyecto presentado, adicionales a los derechos señalados en la presente Ley y de acuerdo al tipo de urbanización.

Ingreso anual estimado por este rubro \$100,000.00



22. Por la renovación de autorización de trabajos de ejecución de obras de urbanización de condominios, se pagará: 267.713 UMA diaria.

Ingreso anual estimado por este rubro \$100,000.00

23. Por el dictamen de avance de obras de urbanización para condominios se pagará 130 UMAS diarias.

Ingreso anual estimado por este rubro \$100,000.00

24. Por la emisión de la declaratoria de régimen de propiedad en condominio, se pagará:

CONCEPTO		UMA DIARIA					
		de 2 a 15	DE 16 A 30	DE 31 A 45	DE 46 A 60	DE 61 A 75	DE 76 A 90
Habitacional	Campestre	132.4288	152.2932	175.1371	201.4077	231.6189	266.3617
	Residencial	132.4288	152.2932	175.1371	201.4077	231.6189	266.3617
	Medio	105.9345	121.8247	140.0984	161.1131	185.2801	213.0721
	Popular	79.4544	91.3726	105.0785	120.8403	138.9663	159.8113
Comercio y/o Servicio/ Mixto		142.4288	163.7932	188.3621	216.6165	249.1089	286.4753
Agroindustrial		105.9345	121.8247	140.0984	161.1131	185.2801	213.0721
Industrial	Ligera	142.4288	163.7932	188.3621	216.6165	249.1089	286.4753
	Mediana	152.9600	175.9040	202.2896	232.6331	267.5280	307.6572
	Pesada	162.4985	186.8733	214.9043	247.1400	284.2110	326.8426
Otros usos no especificados		162.4985	186.8733	214.9043	247.1400	284.2110	326.8426

Ingreso anual estimado por este rubro \$100,000.00

25. Por la modificación declaratoria en régimen de propiedad en condominio ampliación y/o corrección de medidas de condominios, se pagará: 105.5542 UMA diaria.

Ingreso anual estimado por este rubro \$50,000.00

26. Por las ventas de unidades privadas, se pagará:



CONCEPTO		UMA DIARIA					
		de 2 a 15	de 16 A 30	de 31 A 45	de 46 A 60	de 61 A 75	de 76 A 90
Habitacional	Campestre	132.4288	152.2932	175.1371	201.4077	231.6189	266.3617
	Residencial	132.4288	152.2932	175.1371	201.4077	231.6189	266.3617
	Medio	105.9345	121.8247	140.0984	161.1131	185.2801	213.0721
	Popular	79.4544	91.3726	105.0785	120.8403	138.9663	159.8113
Comercio y/o Servicio/ Mixto		142.4288	163.7932	188.3621	216.6165	249.1089	286.4753
Agroindustrial		105.9345	121.8247	140.0984	161.1131	185.2801	213.0721
Industrial	Ligera	142.4288	163.7932	188.3621	216.6165	249.1089	286.4753
	Mediana	152.9600	175.9040	202.2896	232.6331	267.5280	307.6572
	Pesada	162.4985	186.8733	214.9043	247.1400	284.2110	326.8426
Otros usos no especificados		162.4985	186.8733	214.9043	247.1400	284.2110	326.8426

Ingreso anual estimado por este rubro \$100,000.00

27. Por el dictamen técnico aprobatorio de la ejecución de las obras de urbanización de condominio, se pagará:

CONCEPTO		UMA DIARIA					
		de 2 a 15	DE 16 A 30	DE 31 A 45	DE 46 A 60	DE 61 A 75	DE 76 A 90
Habitacional	Campestre	32.4500	37.3175	42.9151	49.3524	56.7553	65.2685
	Residencial	32.4500	37.3175	42.9151	49.3524	56.7553	65.2685
	Medio	25.8975	29.7821	34.2494	39.3869	45.2949	52.0891
	Popular	15.9834	18.3809	21.1380	24.3088	27.9551	32.1483
Comercio y/o Servicio/ Mixto		47.8935	55.0775	63.3392	72.8400	83.7660	96.3309
Agroindustrial		25.8975	29.7821	34.2494	39.3869	45.2949	52.0891
Industrial	Ligera	47.8935	55.0775	63.3392	72.8400	83.7660	96.3309
	Mediana	58.9876	67.8357	78.0111	89.7128	103.1697	118.6451
	Pesada	67.9876	78.1857	89.9136	103.4006	118.9107	136.7473

Otros usos no especificados	67.9876	78.1857	89.9136	103.4006	118.9107	136.7473
-----------------------------	---------	---------	---------	----------	----------	----------

Ingreso anual estimado por este rubro \$100,000.00

28. Con el fin de garantizar la correcta aplicación de una fianza a favor del Municipio de Colón, Qro., depositada ante la Secretaría de Desarrollo Urbano y Ecología, para cumplir los supuestos establecidos en los artículos 198 y 204 del Código Urbano del Estado de Querétaro, una vez cumplido el año de emitida la póliza que garantice los trabajos de urbanización, el Desarrollador deberá actualizar o presentar, en su caso, la renovación de la misma en un plazo no mayor a 30 días naturales, ya que de lo contrario se hará acreedor a una sanción equivalente a una multa mensual contada a partir de la fecha de vencimiento de la garantía de 244.8659 UMA diaria.

Ingreso anual estimado por este rubro \$250,000.00

29. Por supervisión de obras de urbanización en fraccionamientos y condominios, de acuerdo a lo dispuesto en los artículos 163 del Código Urbano del Estado de Querétaro, se causará y pagará aplicándosele al presupuesto de la obra 1.88% del costo de las obras de urbanización.

Ingreso anual estimado por este rubro \$250,000.00

Ingreso anual estimado por esta fracción \$5,860,000.00

- VII. Visita de inspección practicada por la dependencia encargada del Desarrollo Urbano Municipal a solicitud del ciudadano, se causará y pagará: 5.1895 UMA diaria.

Ingreso anual estimado por esta fracción \$50,000.00

- VIII. Por dictamen de uso de suelo y factibilidad de giro, se causará y pagará:

1. Cobro inicial por el trámite en cualquier modalidad, se pagará: 6.0638 UMA diaria.

Ingreso anual estimado por este rubro \$50,000.00

2. Por el estudio y expedición del informe de uso de suelo, pagará: 7.8150 UMA diaria.

Ingreso anual estimado por este rubro \$80,000.00



3. Por la expedición de la factibilidad de giro:

a) Por la expedición de la factibilidad de giro, se pagará:

USO	UMA DIARIA
Industrial	52.3884
Comercial y Servicios (TIPO 1)	7.5586
Comercial y Servicios (TIPO 2)	35.6785
Agroindustrial	25.8743
Otros	52.3884

Ingreso anual estimado por este inciso \$800,000.00

b. Cuando la expedición de la factibilidad de giro estime permiso para venta de bebidas alcohólicas y otros giros, se pagará de conformidad al tabulador siguiente:

DICTÁMENES DE FACTIBILIDAD DE GIRO		
ACTIVIDAD	DESCRIPCIÓN DE ACTIVIDAD	UMA DIARIA
Bar	Establecimiento con venta de bebidas alcohólicas en envase abierto al copeo	150.00
Billar (A)	Establecimiento con renta de mesas de billar y venta de bebidas alcohólicas en envase abierto	112.50
Billar (B)	Establecimiento con renta de mesas de billar y venta de cerveza en envase abierto	75.00
Bodega o Almacén CVBA	Establecimiento donde se almacenan bebidas alcohólicas para su venta y distribución	110.00
Cantina	Establecimiento con venta de bebidas alcohólicas en envase abierto al copeo	90.00
Karaoke	Establecimiento con equipo de karaoke y/o actividad artística y venta de bebidas alcohólicas en envase	150.00
Cenadería (CVBA)	Elaboración y venta de alimentos a la carta en horario vespertino con venta de cerveza en envase abierto	100.00
Cervecería, Chelería	Establecimiento con venta de cerveza en envase abierto al menudeo	75.00
Club Social	Centro de actividades deportivas con venta de bebidas alcohólicas	95.00



Depósito de Cerveza	Establecimiento donde se vende cerveza exclusivamente en envase cerrado	105.00
Discooteca	Establecimiento con pista de baile y música continúa con venta de bebidas alcohólicas en envase abierto	187.50
Fonda CVBA	Elaboración y venta de alimentos con venta de cerveza en envase abierto	75.00
Hotel CVBA	Servicio de hospedaje con venta de bebidas alcohólicas en envase abierto	105.00
Lonchería CVBA	Elaboración y venta de alimentos preparados en horario matutino, vespertino con venta de cerveza en	62.50
Marisquería A CVBA	Elaboración y venta de pescados y mariscos preparados a la carta con venta de cerveza en envase	100.00
Marisquería B CVBA	Elaboración y venta de pescados y mariscos preparados a la carta con venta de bebidas alcohólicas	150.00
Miscelánea CVBA	Establecimiento comercial y de abarrotes con venta de cerveza en envase cerrado	50.00
Motel CVBA	Servicio de hospedaje con venta de bebidas alcohólicas en envase abierto	105.00
Restaurante CVBA	Elaboración y venta de alimentos a la carta con venta de bebidas alcohólicas en envase abierto	187.50
Salón de fiestas (A)	Establecimiento en donde se realizan eventos sociales con más de 300 comensales	105.00
Salón de fiestas (B)	Establecimiento en donde se realizan eventos sociales con menos de 299 comensales	87.50
Taquería CVBA	Elaboración y venta de tacos con venta de cerveza en envase abierto	100.00
Tiendas de autoservicio	Establecimiento comercial con venta de bebidas alcohólicas en envase cerrado	187.50
Tiendas de conveniencia	Establecimiento comercial con venta de bebidas alcohólicas en envase cerrado	150.00
Peña	Establecimiento con servicio de alimentos a la carta y venta de bebidas alcohólicas	95.00
Pulquería	Establecimiento con venta y consumo exclusivo de pulque	93.75
Vinatería	Compra venta de bebidas alcohólicas al menudeo en envase cerrado	112.50
Viñedos	Establecimiento con servicio de alimentos a la carta y venta de bebidas alcohólicas	187.50

Ingreso anual estimado por este inciso \$300,000.00



Ingreso anual estimado por este rubro \$1,100,000.00

4. Por la expedición del dictamen de uso de suelo:

- a) Por la expedición del dictamen de uso de suelo, se pagará por los primeros 100.00 M2

TIPO	USO	UMA DIARIA POR M2
Habitacional	Campestre	22.7040
	Residencial	22.7040
	Medio	20.1983
	Popular	17.6274
Comercio y/o Servicio/ Mixto		31.5318
Agroindustrial		20.1983
Industrial	Ligera	31.5318
	Mediana	34.8769
	Pesada	37.8352
Otros usos no especificados		37.8352

Ingreso anual estimado por este inciso \$1,800,000.00

- b) Para el cobro de los M2 excedentes de acuerdo a la superficie del predio y en relación a la tabla anterior, adicionalmente, se pagará la cantidad que resulte de la aplicación de la siguiente fórmula: 1.2973 UMA diaria por número de M2/ Factor Único.

TIPO	USO	FACTOR
Habitacional	Campestre	30
	Residencial	30
	Medio	40
	Popular	60
Comercio y/o Servicio/ Mixto		30
Agroindustrial		40
Industrial	Ligera	30
	Mediana	20



	Pesada	10
Otros usos no especificados		10

Ingreso anual estimado por este inciso \$300,000.00

- c) Por la modificación, ampliación y ratificación de uso de suelo, siempre y cuando presenten el anterior, pagará: 7.7562 UMA diario.

Ingreso anual estimado por este inciso \$50,000.00

- d) Por la modificación respecto de los datos generales, siempre y cuando no alteren las condicionantes y/o usos con el anterior autorizado, pagará: 3.5254 UMA diaria.

Ingreso anual estimado por este inciso \$50,000.00

Ingreso anual estimado por este rubro \$2,250,000.00

Ingreso anual estimado por esta fracción \$3,410,000.00

- IX. Por la Dictamen Técnico de cambio de uso de suelo por el Ayuntamiento, se causará y pagará: 1.3608 UMA diaria por número de M2 / Factor Único

TIPO	USO	FACTOR
Habitacional	Campestre	78.6600
	Residencial	78.6600
	Medio	115.2500
	Popular	147.4800
Comercio y/o servicio		44.2400
Agroindustrial		58.9900
Industria	Ligera	44.2400
	Mediana	36.8900
	Pesada	19.6600
Protección Agrícola y de Riego		88.4900
Otros usos no especificados		19.6600

Ingreso anual estimado por esta fracción \$350,000.00



- X. Por Dictamen Técnico de incremento de densidad, se pagará la cantidad que resulte de la siguiente fórmula:

$(1,3500 \text{ UMA DIARIA} * M^2) / (\text{Factor único})$, considerando:

TIPO	DENSIDAD	FACTOR
Habitacional	Habitacional Campestre	50
	Habitacional Residencial	50
	Habitacional Medio	60
	Habitacional Popular	70

Ingreso anual estimado por esta fracción \$350,000.00

- XI. Por Dictamen Técnico de incremento en los Coeficiente de la Normatividad (COS, CAS, CUS), se pagará la cantidad que resulte de la siguiente fórmula:

$(10 \text{ UMA DIARIA} * M^2 \text{ excedentes}) / (\text{Factor único})$, considerando:

TIPO	USO	FACTOR
Habitacional	Campestre	78.6600
	Residencial	78.6600
	Medio	115.2500
	Popular	147.4800
Comercio y/o servicio		44.2400
Agroindustrial		115.2500
Industria	Ligera	44.2400
	Mediana	36.8900
	Pesada	19.6600
Otros usos no especificados		19.6600

Los M2 excedentes son resultado de los metros cuadrados que superan la norma permitida de COS de acuerdo al Programa de Desarrollo Urbano aplicable.

Ingreso anual estimado por esta fracción \$350,000.00

- XII. Por Dictamen técnico de incremento de altura, se pagará la cantidad que resulte de la



CERTIFICADA PARA PUBLICACIÓN EN LA GACETA MUNICIPAL, A LOS 30 DIAS DEL MES DE NOVIEMBRE DE DOS MIL VEINTIDÓS, EN LA CIUDAD DE COLÓN, QRO.- - - -

DOY FE-

**SECRETARIO DEL H. AYUNTAMIENTO
RÚBRICA**





PRESIDENCIA MUNICIPAL
COLÓN, QRO.

**HONORABLE AYUNTAMIENTO DE COLÓN, QRO.
ADMINISTRACIÓN 2021-2024**

**C. MANUEL MONTES HERNÁNDEZ
PRESIDENTE MUNICIPAL CONSTITUCIONAL
DE COLÓN, QRO.**

C. MARÍA LETICIA ESPINOZA PÉREZ
SÍNDICO

C. RAMIRO PRADO BÁRCENAS
SÍNDICO

C. MARICELA HURTADO MARTÍNEZ
REGIDORA

LIC. CECILIA CABRERA YAÑEZ
REGIDORA

C. MA. OLGA GUTIÉRREZ GUTIÉRREZ
REGIDORA

ING. JORGE LUIS MORA SÁNCHEZ
REGIDOR

LIC. DANIEL LÓPEZ CASTILLO
REGIDOR

MTRO. GASPAR RAMÓN TRUEBA MONCADA
REGIDOR

C. LEIDY CINTHIA MEJÍA DE LEÓN
REGIDORA

LIC. JORGE ALBERTO CORNEJO MOTA
SECRETARIO DEL AYUNTAMIENTO